京城日報 夕刊 十一月四日

明治節の盛儀

宮中賢所の儀を御親祭遊ばさる

豊明殿に内外使臣七百名を召されて輝く賀宴

【東京電話】明治大帝の御遺徳、御聖徳を偲び奉る明治節祭は、菊の香もゆかしき三日、宮中賢所と代々木の明治神宮で莊嚴に行はれ、神宮には大祭典を御執行、宮中の祭典は 聖上陛下御親ら遊ばされた、正午には豊明殿に内外使臣を御召しの上輝く賀宴を張らせられた

……◇……

この朝賢所の神域は斎楽の響をも絶めぬまで清淨され、祭典前に淨化し、午前九時掌典、供饌などあつて、奏樂裡に九時半典長祝詞を奏し來る、宮内省勅任奏任官總代和田宮中顧問官、山川侍從武官、賢所の儀に移り天皇陛下には同十時黄櫨染御袍を召されて賢所御内陣に出御遊ばされ、玉串を奉献の後御告文を奏せられて、御拜の首尾を御了へ神に御親らなる御拜禮を終らせられ、次いで皇后陛下、御拜にて同様の御儀を遷させられ御祭典は同十一時過御終了遊ばされた

……◇……

斯くて正午御賀宴に入らせられたが、御召しの光榮に浴した齋藤首相以下各國務大臣、宮中席次第一階以下同三階二十七勅任待遇以上の文武官約七百名は、秩父宮殿下外各殿下、各國大使、公使、外交官等と共に大饗宴正殿にて晴れがましく二重廊から窃内、豊明殿に參進し定刻正午 天皇陛下には陸軍式御正装、大勲位菊花章頸飾を御佩用、一木宮相、鈴木侍從長以下側近者供奉にて君が代奏樂裡に出御、畏くも勅語を賜ふ

……◇……

之に對し齋藤首相は國民を、又首席外交官白國大使バッソンピエール氏は外國使臣を代表し、それぞれ奉答辭を奏り、着席宴に入る、泰西の名曲樂を奏へ奉る裡を 天皇陛下には玉盃を擧げさせられ、諸員にも酒饌を下賜遊ばされ、午後一時 天皇陛下入御、諸員この佳き日を寿ぎつゝ感激退下した

明治節勅語

明治節ニ當リ祝宴ヲ開キ各國代表者並諸大臣等ト此歡ヲ偕ニスルハ朕ノ滿足スル所ナリ茲ニ友邦ノ元首ノ健康ヲ祝シ併セテ交際ノ益々親密ナラムコトヲ望ム

齋藤首相奉答文

茲ニ明治節ノ佳辰ニ方リ臣等ヲ御宴ニ召サレ且ツ優渥ナル勅語ヲ賜フ臣等感激ノ至リニ堪ヘズ臣等群臣ニ代リ 聖恩ノ厚キヲ謝シ奉ル

外交團首席奉答文

陛下 明治天皇ノ御盛徳ヲ稱揚シ共ノ偉業ヲ追懐セラルル佳辰ニ際シ外交團ヲ代表シ茲ニ 陛下ニ對シ恭シク慶祝ノ意ヲ表シ且ツ貴皇室ノ悠久ナル隆昌ト 陛下 皇后陛下 皇太后陛下及ビ皇族各殿下ノ福祉トヲ祝禱スルノ意ヲ致ス [illegible] 聖慮ニ對シテ本使等ノ元首ニ於テモ亦切ニ 陛下ト共ノ感ヲ共ニセラルベキコトハ本使等ノ信ジテ疑ハザル所トス

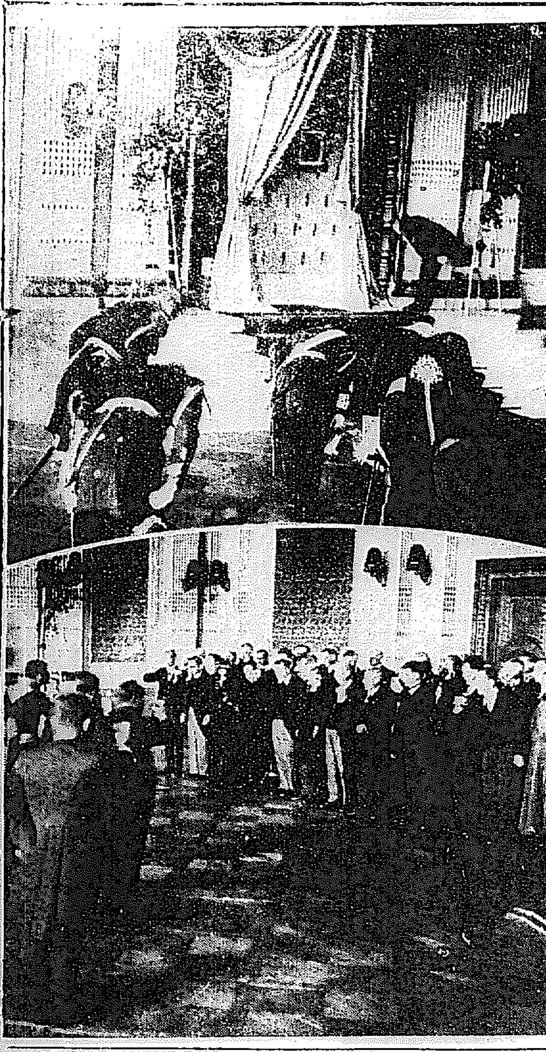

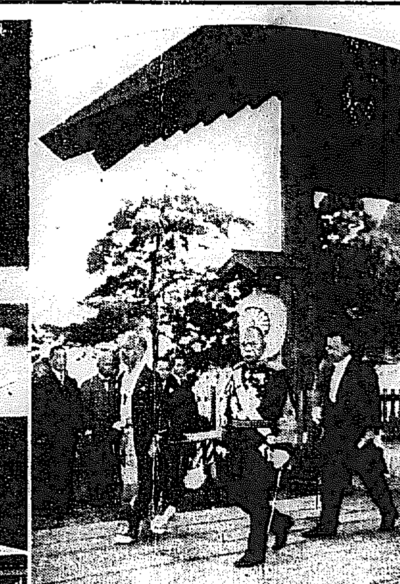

明治節の京城祝祭

(右上)總督の朝鮮神宮參拜 (左上)本府大ホールに於ける御眞影拜賀 (左上)本府職員等の乾盃

静岡市に下賜 静岡御用邸残部

【東京電話】さきに静岡縣へ大部分を下賜された静岡御用邸の残部の日本風御座所向の建物を、今回静岡市に下賜の旨御沙汰あつたので、三日午前十時宮崎市長は宮内省に出頭し右の御沙汰を拜した

丁滿洲國代表 ワルソー着

【ワルソー三日發電】滿洲國代表にして滿洲國に對する理解增進の重要任務を帶びてゐる丁士源氏は、露府への途中三日モスコーより當地に到着した

堤拓務次官の出發延期

【東京電話】堤拓務次官は滿洲國視察出發直前急病なる下痢症を起した爲め、二、三日出發を延期することとなつた

滿洲國も參加 東洋民族 座談會開催

【東京電話】東洋民族の聯絡を計る東洋維新聯盟が主催となり、東洋民族座談會が四日午後六時よりレインボーグリルに開かれるが、滿洲國代表外印度志士ボース、ヒリッピンのリカルテ將軍その他ペルシヤ、トルコ、東亞各國の代表 [illegible] 東洋モンロー主義の建設を目ざす [illegible] 注目されてゐる

國境警備隊の奮闘 眞に涙ぐまし

宇垣總督の歸來談 朝鮮學研究は愈よ細論へ入る

客月二十六日より一週間にわたり平南北・黄海三道にわたる巡視を終へて歸つた宇垣總督は西鮮から [illegible] で總督の歸來談を試みた

今回の 西鮮巡視で先づ一通り鮮内の要所要所だけは見たつもりだ、所謂朝鮮學の研究も今までの概論が済み本論から細論に入らうとする所である、今後は少し是内のものかなる方面にも目を向け [illegible]

今度特 に感じたのは國境方面で國境警備に當つてゐる警察官、役職者が益々緊張して真に涙ぐましい活動を續けてゐる事であつた [illegible]

巡視は 平北が大部分で平南、黄海の一部に及び知事郡守の報告で農村振興と社會事業も共にその緒につき計畫から實行へ進み、郡守が熱心に活動してゐる樣だ [illegible]

先年來 鮮した當時に見た邪守とは識見手腕も向上し人物もよく、今後に何等懸念すべき點はなかつた、今回は郡守達の説明を受けて研究發明に資する點が多かつた

平北の 炭山、江界、黄海の谷山を通過した際まだ火田民が相當諸在して山を荒してゐる樣子を知つたが、私の見た處では移動的のものではなく、定着してゐるらしく思へた、しかし教化指導が足らぬため、徒らに國土をのみ求めて山を平地も同樣な耕作をしてゐる、今少しく研究の上集約的農業に進まねばならないと各所で注意した

平安南 北では未だ聞いた事もない無煙炭坑等を見、地下の存在を更に確認した、最後の日は陽徳から南川へ出た際、汽車の延着時間を利用して栗如梯のそげの模範青年金周宇君の家庭を見た、これは昨年郡守で激勵して置つたが折があらば實地を見ようといふ約束を果したわけであつて、何等準備もしてないにも拘らず、室内は整然としてゐた

内地邊 りですら突然行つたのでは雜然としたものであるのに、道も家も立派にきちんとしてゐた、又同時に人の感化は眞に偉大なりと思つた、それは附近の十四、五戸の人家で何れも南川驛其他の勞働者だが、部落は整然として道路其他も清潔であつた、無言の感化をいたく感じたわけである

更に平 南の妙高山(普賢寺)は朝鮮四名山中の優秀なるもので、金剛山よりやゝ規模は小さいが確に絶勝であり、次で寧邊郡の龍乳洞は世界に冠たるもので、之等名勝地も近く開通線の開通に伴ひ探勝にも便利になり今後世間に大いに宣傳したいと思ふ

聯盟理事會の開會

十一月廿一日に決定す

總會は明年一月二日よりか

【ゼネヴァ二日發電】聯盟事務總長ドラモンド氏はリットン報告書審議の聯盟理事會を十一月二十一日開會する旨發表した、なほ理事會は數週間にわたり同報告書を審議した後十二月始め之を十九ケ國總續委員會に廻附するものと見られてゐる、しかして滿洲問題に關する特別總會はクリスマスの休暇もあり、明年一月二日開かれることとならう、聯盟事務當局は [illegible] ゼネヴァに到着して聯盟役員と協議を遂げてゐる

我意見書概要發表さる

滿洲國の獨立は歷史的必然だ

解決策は百害あるのみ

緒論以下五章より成る

【東京電話】リットン報告書に對するわが意見書は既報の如く緒論以下五章より成つてゐるが、その概要左の如し

意見書概要

緒論 リットン調査團の權限、性質に對するわが解釋を述べ、その報告書は嚴正中立たるべきであるが、今回の報告書は最初から或る種の偏見をもつて着手されたものであることは甚だ遺憾である

第一章 支那 支那が長期間にわたり內亂に終始し國際法上に言ふ近代國家とは到底認め得ざるのみならず、事實問題としても支那領土内における内外人の生命財産の安全は全く保障されず且つ將來若し統一することあるも、直接利害を受けつゝあるわが國としては、遠き將來の統一を待つことは不可能である

第二章 滿洲 滿洲現在の發展は、全く日本の政治、經濟的努力に基くものにして、これなくば滿洲は支那各地に現在見るが如き未開のまゝ放置さるべかりし必然性を歷史的に述べ、滿洲における日本の特殊性を事實問題、および條約上から强調してゐる

第三章 九月十八日事件その後に於ける軍事行動 九月十八日事件は、これを招來せる歷史的背景をこそ重視されねばならぬ、九月十八日より起りたるわが軍事行動は、全く自衞的行動にして決してこれを逸脫せるものに非ず、その行動の迅速且つ整然たりしは、全く軍事行動の本質上當然のことである

第四章 新國家 滿洲國成立は、滿洲在住民の意思に基くものにして、滿洲獨立運動は遠く歷史的基因を有す、新國家誕生後その官吏中に日本人の雇傭せられあるは敢へて滿洲國のみに特異的のものに非ず、世界いづれにもかゝる例は存在する、しかして既に成立せる新國家を改めて否認せんとするは事態を却つて惡化せしむるに過ぎぬ、從つて問題の實際的解決は飽まで、新國家の儼然たる存在の事實を前提とせざるべからず

第五章 結論 リットン報告書結論は滿洲國を日本が正式承認せる今日、當然その取扱を理事會で適當に變更さるべきである、即ち、滿洲國の國際管理案、および滿洲の軍備を撤廢し國際憲兵隊に依つて治安を維持せんとする案はいづれも百害ありて一利なし、要するにリットン報告書に述べてあることは總べて支那に鞏固なる中央政府ありて初めて考慮せられ得べきものなるも、支那の現狀に於ては全然事實に即せざるものである

松岡代表の一行 愈よ露都着

蘇聯當局と懇談せん

【モスコー三日發電】二十一日から十日間のシベリア旅行にもめげず元氣の聯盟總會に全日本の期望を擔つて出席する松岡代表一行及び各新聞通信記者總勢二十數名は、九時露都モスコーに到着した、我使館員等多數出迎へ裡に三日午後 [illegible]

『莫府に滯在を世界が問題視』

松岡代表語る

【モスコー三日發電】三日當地に着いた松岡洋右氏は長途の旅の疲れもなく元氣で左の如く語つた

モスコーに二泊するのを世界中で氣にしてゐる樣だ、ニューヨーク・ヘラルド・トリビューンの記者などは、スヴエルドロフスクまで千百哩も出迎へに來て日蘇不可侵條約交渉をするかと頻りに尋ねたが、私の任務は聯盟代表だから日蘇交渉を正式に行ふ譯には行かぬ、然し個人としてはリトヴイノフ氏やカラハン氏と膝を交へて快談しようと思つてゐる、又機會があればスターリン氏とも會見し何故早く滿洲國を承認せぬか位のことは聽いて見る積りだ、不可侵條約も日本の安全保障が確實に保たれる樣なら考慮してもよいと個人的には考へてゐる、モスコー滯在中は出來るだけ方々歩いてソヴエートの五年計劃の實績を見せて貰ひ他山の石とし、更に角日蘇間の凡ゆる問題に就き意見交換の用意はして來てゐる

松岡代表は短いモスコー滯在を利用し、滯在中に於ける日本の立場其他につき、ソヴエート外務當局との間に懇談を遂げる筈である

醫大卒業者にも國家試驗制?

文部省は反對、監督を嚴にす

【東京電話】内務省は官公私立醫科大學に對し從來無試驗制度を [illegible] を下附してゐたが、これを廢止し國家試驗を課さんと計畫してゐるが、これに對し文部省は從來の醫學研究上には文部省としては眞に關一主義にり學校に一任しその監督を嚴にすることとなつたが、これが手段として明年二、三月各私立醫大に學力試驗を施行するに決した

文部省では初めての試みである全國小學校長會議を開き、實際上から監督を嚴にする意見を徵し小學教育改善の研究に資することゝなつたが、文部省の方針としては眞に關一主義を打破し、小學教育の地方化を實現せんとするにある

滿洲國實業家 視察團 九日朝入城

滿洲國實業家の [illegible] 肝煎で滿洲國外交總長より京城府へ通知のあつた滿洲國實業家の訪日視察團一行は長初め新京、吉林、哈爾濱、奉天、ハルビン特別區、興安區等各代表者十五名と共に、八日午前九時長春發九日午前九時四十分京城驛着入城する事となつた、視察日程は本府、商工會議所、學校、思想科學研究所、商工課、新聞社等、京城商工會議所、京電、朝鮮銀行等である

第八回 旅客案內事務打合會議

四、五兩日開催

十一月四日、五日の兩日總督府會議室で第八回旅客案內事務打合會議を開催、出席者は鐵道局旅客課長、旅客主任其他事務關係者、各地鐵道事務所旅客係、京城、平壤のツーリスト・ビューロー主任外として本府文書課、商工課、新聞社等である

聯盟理事會に米國が オヴザーヴア派遣か

【ゼネヴァ三日發電】聯盟總會開催を控へて聯盟代表デヴイス氏は三日聯盟事務總長ドラモンド氏を訪問一般問題につき話した上、特に日支問題に關し左の如く通告した

ゼネヴァ、ワシントン間の連絡を保つためスイス駐剳米公使ウイルソンを連絡係とし、自分は英、佛首脳者と接觸するつもりである、なほ聞知するところによればアメリカは來るべき日支紛爭審議の聯盟理事會にも、オヴザーヴアを出す意向だと

文部省が全國小學校長 會議を開く

【東京電話】文部省は現行小學校教育が餘りに畫一主義に陷り過ぎ、僻陬の町村都市の特殊狀況を全然考慮せざる憾みあるため、今回明治三十三年制定以來殆んど改正を加へなかつた小學校令及施行規則に根本的改正を加ふる方針の下に、これが調査研究を行ひ具體案の作製に着手することゝなつた、即ち文部省ではこれが前提として來る二十四日から三日間上野の東京博物館に道府縣から一名乃至三名の優秀小學校長を招集し、我國として [illegible]

瑞典政府が 金本位制停止を延長す

【ストックホルム二日發電】スエーデン政府は金本位制停止を明年三月一日まで延長する旨發表した

總督の 東上期七、八日

宇垣總督の東上日程は來る六、七日頃の本府明年度豫算の最後完了を待ち七、八日頃京城發、途中近江小野の大演習を拜觀し更に上京する筈

會

◇矢野秘書官主催各道招宴 四日午後五時半本府出入記者團主催會を朝鮮ホテルに招待晩餐會を催す

人

◇朴永根氏(京城商工會議所副會頭) 營業挨拶の爲め四日本社來訪
◇成田信氏 同上
◇立田本府警務部長 東上中の處一兩日中に歸任の筈
◇川口計次氏(朝鮮每日新聞社支配人) は今後同社京城支局長を兼務することになり挨拶のため四日來社

あすの天氣(5)

大陸高氣壓は東に移動して支那東部から本邦西部に横がり滿洲北部には低氣壓がある全鮮一般に天氣は良く氣溫は昨朝より三度內外高くなつた黄海方面の氣壓は不定であるから明日も曇つて時雨模樣である

豫報 曇 小雨

四日正午	(平八)	
三日最低	四三	

オキシヘーラー

病を根治

如何なる疾も、結局は心臟を丈夫にし、血の環を良くせねば、本當に治らない。局部的の故障にのみ、眼をつける藥劑等の効果が一時的なのも、この生理の根本に觸れない爲めである。

オキシヘーラーは、心臟の働きを強く正しくし血の環を良くするが故に、病を根から治す。更に進んで、再び病に罹らぬ樣な健康を築上ぐる。

適應症

高血壓症、心臟病
腎臟病、糖尿病
胃腸病、神經衰弱
肋膜炎、婦人病等

本會は十有七年の歷史と、世界に誇り數十萬の愛用者を有してゐる。愛用者諸氏が如何に熱心に本器を使用され、如何にその効果を謳歌されてゐるかは說明書附載の實驗例を御覽下さい。同書は御申込あり次第、悅んで進呈致します。

東京市牛込區神樂町一ノ一
オキシヘーラー獎勵會
(本舖東京) オキシヘーラー獎勵會朝鮮支部
營業 學會 久能木式石油暖爐 特許 オキシヘーラー 藥品 カルシウム
京城府元町 勳七等 吉岡定男 電話一〇〇五番 振替京城一三一〇五番

醫學博士 武田正房
武田產婦人科
京城府明治町二・電話本局四五四五番

石炭 九州炭 (方城炭)(新入炭)
貯炭式ストーブ用として天下一品
灰少く、火付早く 火持長く、火力強く 粘り付かない
北海道 美唄炭
朝鮮炭 白煙 朱乙炭
平南 旭モナ煉炭 (モナカ型)
姉妹品 無煙 旭モナカ煉炭 三ツ穴煉炭 無煙塊炭代用
煉炭
京城府古市町府庁前 一手販賣 丸三商店 電本一八八〇・一九五三

正義の前に

聯盟何者ぞ！ 全鮮の郷軍蹶起す

三日朝鮮神宮神域で大會 確固たる決意宣明

「國際聯盟何者ぞ」との熱意に燃ゆる在鮮郷軍人会全鮮大會は、明治節の佳き日朝鮮神宮神域において三日午前十一時より同じく朝鮮神宮前廣場で擧行された、出席するもの在郷軍人、現役軍人、在郷將校團、學生、青少年團、修養團等……

決意宣明

一、國際聯盟の態度は我正義を無視し帝國の主張に背反するの傾向にあり我等は國策遂行のため……

二、我等は内外多難なる現下の國情に鑑み滿洲國に對する既定方針は飽くまで之を斷行し本會を擧げて……

殉國の覺悟を――

川島軍司令官訓示

破邪顯正の

列國の動向

閑院總裁宮令旨

出席者を感激せしむ

令旨

帝國在郷軍人會ハ現下ノ時局ニ鑑ミ茲ニ全國大會ヲ開催セルハ……

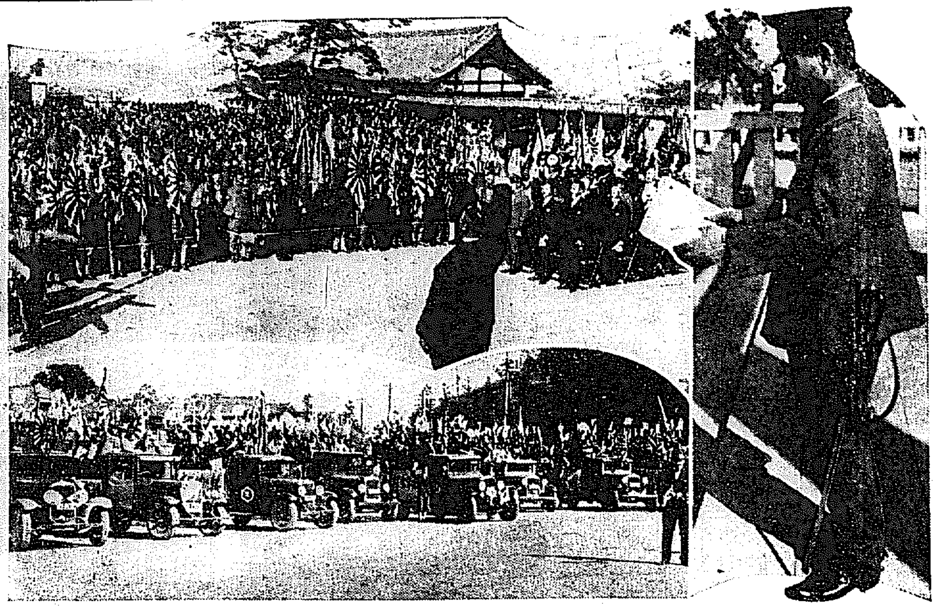

明治節の日の朝鮮神宮 左上は官民合同奉祝式典で天皇陛下萬歳を壽ぎ奉る、その下は郷軍大會トラック行進隊、右は川島軍司令官の訓示

服役中の强盜犯人 京城刑務所を脱走

手錠を外してあつたので

變裝逃走の虞れあり

京城刑務所に服役中の强盜犯人……は今四日午前同刑務所を脱走逃走した、同人は昭和二年十二月京城刑務所に入所服役中の囚人で……

老姑山の卷狩り

犯人逮捕は最早時間の問題

再び姿をくらます

湯氣を利用して脱走

今夕までには捕へてみせる

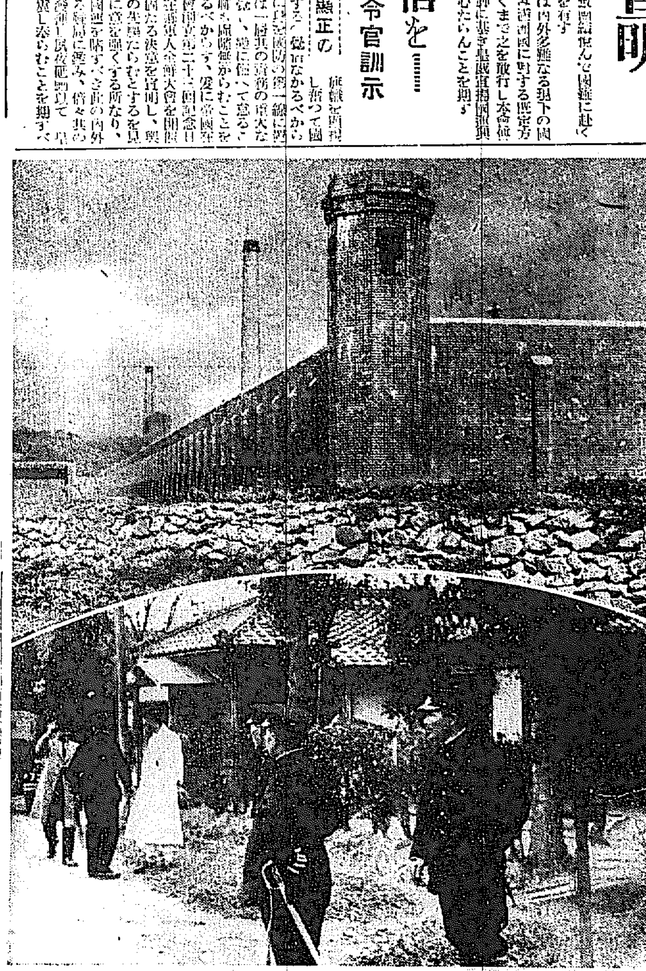

(上)脱走に利用した望樓(下)搜査本部となつた延禧駐在所

滿洲に―― 增兵せよ

郷軍哈爾賓分會の宣言決議

多田畫伯個人展

日和見の總代

徹底的に爆擊す

楔炳珊軍の部下は支離滅裂

敵匪十二名を射殺す

馬に蹴られて

通行人重態

氣違ひ自動車

4―2 法政一勝

對立教野球戰

聖壽萬歳

三日神宮神域で 官民合同奉祝式典

傍聽席は滿員 反帝同盟の公判

直ちに傍聽を禁止 廷内外も嚴重警戒

圍碁は上達し易い

新研究法の發表

毛生液ペトロール

皮膚泌尿花柳病 醫學博士 渡邊晋

頭痛にノーシン

飛ぶ樣に賣れる十錢均一 優良と低廉

スリーモ 穀物膨脹機 大阪櫻川二丁目 ホウトク商會

明治二十周年 紀念大賣出し 來ル拾壹月五日ヨリ二十周年紀念トシテ赤札付大々的廉價ヲ以テ大賣出仕リ候何卒倍舊ノ御引立ヲ願上候 紀念トシテ聊粗品進呈仕候 和洋家具商 黄金町三丁目 阿藤商店

ツキサギ萬年ペンインキ

淋病專門 チエ京城醫院

淋病 チエ京城支店

朝鮮地圖販賣元は 小林又七朝鮮地圖部

萬能艶出 クレボン液 硝子・塗物・貴金屬類その他何んでも魔法の樣に美しくなる！ ◎クレボンは使用が簡便で何んでも樂々と新品同樣キレイに若返らせる不思議な力を有つて居ります。此液は絶對無害で手や着物を汚す事なく品質を少しも損することのない同種類品中の最高級品であります。 ◎百貨店及著名なる金物商、硝子店、藥品店にあり。 一家に一瓶 定價二十五錢 發賣朝鮮總代理店 京城クレボン商會

染織逸品會 五日より十日まで・四階ホールにて 訪問服 新山崩入、絞り應用の有職模樣 繪羽織 柄行は清新、地風は綾り紋錦紗 御召 綾り地風、柄は意氣向と上品向 ―何れも流行の王座を占むる逸品揃ひ― 鐘紡銘仙賣出し 四階ホールにて、引續き開催中

會 美 三

新製コート地陳列會 ◆五日より十日まで・四階ホールにて◆ トレピアン、麗姿、百合等―今冬の新製品地風は毛織物と絹交織で、つとれ式のものモダンなうちに上品な氣分をたゝえた模樣

ベビー用品陳列會 ―引續き、四階第二ホールにて開催中―

優良毛皮陳列會 ◆五日より・三階洋服部にて◆ 近代的服飾必需品として最新流行のシックな毛皮―ラッコ、セーブル、アーミン、獺等豊富に取揃へて陳列

煖房と燃料展覽會 ◆五日より十日まで・五階ギャラリーにて◆ 主催 朝鮮日々新聞社 優良煖房具、燃料各種の性能及び特徴を實演に依り展示 参加出品 エコノミストーブ キヨーワストーブ センオーストーブ 國際エヤーストーブ 榮光ストーブ スミレストーブ ユタカストーブ 伊藤電機製作所 寶來煉炭製造所 杉山、製田、芳賀各煖房工務所 三井物産 京電 三榮商會 杉浦商店

三越 京城 土曜・日曜 夜間營業

何故婦人は仕事が出來ないか？（一）

神近市子

長谷川しぐれ女史が、この頃ある新聞に惑乱を評いて語られたのを、興味深く思つて讀んだ。女史は、女史の末の妹さんである春子女史が、幼少から御料理と舞踊とかで修行をして來られたのを、一番最後まで見届けて、兄弟の長女であり、自分と末子である春子女史との間のさして隔つてゐると思はれない年代の相違が生み出す生活態度の相違について、シミジミとした述懐をして語られた。

そして自分達の若い頃は、いつも貞操に對する危惧があつて、旅行や行楽から遠ざかつて暮したもので、その爲めにどれだけ見たいと思ふものも見ず、知りたいと思ふことにも觸れずに過ごし、したがつて發達すべき自分達の才能も充分發達させることが出來なかつたと述べてをられた。

これは時雨女史よりはすこし後で生れ、特に田舎の小ブル階級の家庭で成長した私には、やゝ誇張に思はれぬでもない。けれど、長谷川氏はいはゆる江戸ッ子で、しかも日本橋のまん中の大家で育つた方だといふから、明治時代の田舎の小ブルで、したがつて比較にならないほど封建的で、したがつて商品としての娘の貞操に對する警戒も必ず厳格なものであつたのだらう。

わたし共の場合に、それほど厳格なものではなかつた。が、貞操とか結婚とかいふことに對する顧慮のために男の子供達に較べると娘時代をどれだけ無爲で無氣力に過したか判らないと思ふ。

肩より腰が細く

女性はピラミツトの倒形になる

【シカゴ發】美人の形容として何時も何女性の體格といへば概して肩より腰の方が廣い＝つまりどつしりしたものだつたのが昔からの女性の體格上の變化を見ると段々腰の方が細り肩の方が廣くなる。つまりピラミットを逆にした様になつて來る＝とこれがシカゴ保健局長の研究發表なのである

氏は長年の間シカゴの海水浴場に年々姿を表はす女性について體格調査して來た結果この一九三三年に選ばれたものでミス一九三三年に選ばれる程の女性は腰の方から肩へかけて細つてゐるといふのである。しかしこれは何もシカゴ市のみに限つたワケではなく何處に於ても見受けられる現象である。しかしこの現象がシカゴ市に於て特に著しいことも事實ではあるがこれはシカゴ市に於て凡ゆる運動施設が完備してゐるためこの變化の速度を促進したためと見られてゐる。右に關して同保健局長は次の様に說明してゐる

以前に比して身體の運動を自由にすることと、太陽の光線を充分に吸收する事、並びに衣服で身體を締めつける事がなくなつた事、この三種が近代女性の骨格を真直しその筋肉を緊張せしめる上に與つて大いに力があつたものである。又彼女等は極く活潑に運動するため體内のエネルギーを燃燒し盡すので過剰脂肪などは殆んど彼女等の身體に附着しないのである。だから自然彼女等の腰はホツソリとして來たのである。これは生物學的に見て非常に大きな進歩であつて一面女性の近代生活に適應してゐるのである（寫眞はピラミツトと現代女性のスタイル）

毛糸あみもの 家庭洗たく法

簡單便利にやれます

毛糸出物製品の簡便な洗濯法を紹介します。まづ製品を、淡い温水の中に十分から二十分間浸して、汚れが出るだけだします。汚れが出切つたら、臭氣のなくなるまで十分に流水ですゝぎます。そこで次に、石鹸の濃い溶液を生温かくして、その溶液で、製品をつかみ洗ひをします。この際、石鹸はアルカリの弱いものが適當ですから、石鹸の固まりが全くなくなるまで十分に溶しておくことが肝要です

洗濯物に對する石鹸の量は、もちろん、その汚れの程度によるのです、石鹸のあわが消える様では、また汚れが殘つてゐる證據ですから、そのつもりであわがたつぷり殘る様に石鹸を使ふことです。ですから一回で汚れが落ちない時は、落ちるまで幾回も同じ操作を繰返すのです

つぎに、石鹸で洗つたら、こんどはぬるま湯でよくすゝぎます。十分にすゝいだところで、つかんでしぼり、清潔なタオルかシーツの間にいれて水分を吸ひ取らせます。（タオルかシーツは古いもの程、よく水分を吸ひ取ります）そして、成るべく編み目通りに形を整へ篩の上に置いたまゝで風通しのよい場所で陰干しにします

毛出しの物も、以上の方法で洗濯が出來ますが、ほとんど乾いたところで、くんで毛並を下へかきならし、シーツとシーツの間へはさんで、毛布二三枚位のおもしをして二三時間したら、おもしを取りのけてよく乾くまで毛をふれないやうにします

毛糸ものゝ洗濯の注意は次の通りです。第一は、常に微温湯に浸さぬこと。洗ふ時も、すゝぐ時も、ほとんど同一の微温湯を使用すること。第二は、洗ふ時に、もまぬこと。第三は、絞る時に、ねぢらぬこと。第四は、乾す時に、さをなどにかけぬこと。第五は、すゝぐ時に、もし色が出たら十分色の出るだけだして後に少量の酢をいれてすゝぐことです

グロ味豊かな唾の效用

接吻は健康によい

犯人捜査にも役立てば又藥にもなる

（上） 醫學士 川端勇男氏談

唾！誰でも餘り氣持ちのいゝ感じの持てないあの唾！然し唾はへげ味あふはど面白いグロ味豊かなエロ味たつぷりな唾ではある、唾は醫學的に見れば食物の消化の一部を司どる缺くべからざる大切な液體である、又唾は法醫學的には犯人捜査にも役立つものである。どんな効果があるか知らないが、兎に角鳩ッ小僧をすりむいた場合に、唾を付けると不思議に治る様になることの唾、昔は顔面には何よりの藥と見なされてゐた、かくて唾の効用の歴史は實に古い、又迷信的な唾の話も面白い、唾を利用した餘り野蛮を排するに唾を以てしたといふ實に超グロな話もある、又接吻は唾に眼目して接吻か衛生になつて來た、接吻にかける唾の効果は果してどんなものだらう、今回は唾の持つ超グロ科學を研究して見る事にしやう

不思議な唾

唾！あの汚い感じのする唾！然し不思議な唾である、唾には面白い歴史もあれば又效用もある、唾液の效用史といつたものを調べて見ると、その起源たるやなかなか古いものがあるから面白い。遠くギリシヤ時代には既にアリストテレスやテオクラトスといつた哲學者や醫術者だ、唾の效用を盛んに書き立てゝゐる、又ローマ時代に入つて、彼の有名なプリニュースが科學的に唾液效用論といつたガッチリした論文を述べてゐるそこで不思議な唾の謎を求めてギリシヤ時代の用途を調べに見ると先づ唾を吐いて、その唾が濁澁してゐない場合、その唾は健康な見有效な、時に藥としても申分のない唾であると見なされた、頭の痛い時など、痛む部分に付けると不思議にも頭痛がなほつたとは餘りにもグロテスクな唾の効用ではある、それからローマ時代になると多少迷信じみては來るが、面白い唾に關する俗習が生れてゐる、つまりこの時代になつてから唾は全く神聖視されたものである、たとへば死者を葬る時、近親者が永遠のわかれを惜しむにあたつて、死者の顔に唾を顔に吐きかけるといつたちよつと想像も及ばぬグロ味たつぷりな風習が出來たものである、又教會の牧師が、新に出産を地上に得たみどり兒の頭に、祝福を授けて自らの唾を吐きかけるといつた實に奇抜な風習も見られる

藥になる唾

唾の効用史の中で見のがし得ないのは、十八世紀に入つて醫者ブーウレタ氏が唾液をもつて藥劑をつくつた事である、唾液に阿片やジリタリスやアコニット等を混ぜて外用に使つた事が記錄に明かに殘つてゐる、この外、時代は不明だが、民間藥として腫物とか傷口等に、或は藥物の吐瀉劑に盛んに用ひられた記録は澤山ある。又醫者の中にも、ほゞ同様な記録が屢々に見受けられる所である。では効きめのあらたかな唾液の効用は一體どこから生れるのか、それには先づ唾液の成分を明かにせねばなるまい、そこで唾液の化學的成分を調べて見よう、唾には何が含まれてゐるかといへば、唾のプチアリンが重要な成分の一つと見られる。之は澱粉のアミラーゼの多糖類を、單糖類にかへて行く作用、簡單にいへば澱粉を糖化する力を持つてゐる譯だ、その他の重なる成分といへば蛋白質、粘素、ロダンカリ、鹽化アルカリ、燐酸アルカリ、石灰鹽、燐酸鹽、アンモニヤ鹽・尿素等で、その中水分が九十九、何パーセントといふ大部分を占めてゐる、そこで唾の効用としてはプチアリンが主で、之は食物の消化の一半を受け持つものであり、間も間に述べたやうに澱粉を糖化する力が多分に占められてゐる譯である

彰徳家政女學校作品展 府内漢江通り彰徳家政女學校では四日午前十時より同校生徒の手になる作品展覽會を開催（寫眞は今井田政務總監夫人の參觀）

アイロンは使用法が完全なら頭髮を傷めません

養毛にはシンジング……

頭髮のお手入れはかうして

「洋髮」といへば「アイロン」を聯想する程アイロンに依るマーセル・ウエーヴは一般化したが、アイロンを用ひると毛が縮くなるといふ者へはまだなかなかぬけない懸念やうです。勿論髮が消滅にしてなかつたり、アイロンの用ひ方が拙かつたりすれば毛をいためますが

使用法 さへ完全であればアイロンは毛を縮くしないばかりでなく、かへつて養毛のために役立つので、或る人の如きは、アイロン術はシンジング術以上の養毛術である、とまで極言してゐます

シンジングといふのは、毛髮の尖端を燒きふさげて毛管中の營養分の流散を防ぐと共に毛根を刺戟して毛の發育を促すことを目的とするものです、その方法は、男の場合ならば先づ毛の尖端を切つて毛鋏を燒くので一般に刈毛で、抜け毛に効があります、女の場合は斷毛抜け毛の手入れとしては矢張り先を少し切つてから燒きますが斷毛のためにシンジングをやることも多く、これは毛を切らずに直に先を燒きます、枝毛といふのは大抵

頭髮を 不潔にしておくところから出來るもので、毛管の途中が木の皮の様に裂けたり、毛の先が二本にも三本にもさけたりする現象で、毛の途中に出來るのは結節毛、毛管に砂をまいたやうにかびの生へる砂毛（ピエドラ）等で、シンジングはこれらに對する最上の養毛法とされてをります。しかし男の頭髮は女の頭髮の如く、不潔にしておいたため病毛の發生するやうなことが殆んどありませんから、シンジングはあまり必要と思ひません、ところがアイロンの方は毛の先ばかりでなく、全體にわたつて縮を加へるので、彼女の毛があると共に毛根一體に刺戟を加へて毛の

發育を 促進する働きをもつてゐます、かりをへてくると曲び方さへ正しければアイロンは決して毛をいためるものではなく、むしろ養毛術の一種であるといふことが言けませう、それでもアイロン術がシンジング術以上に養毛上役立つといふことは、少しく言ひすぎではなからうかと思ひます

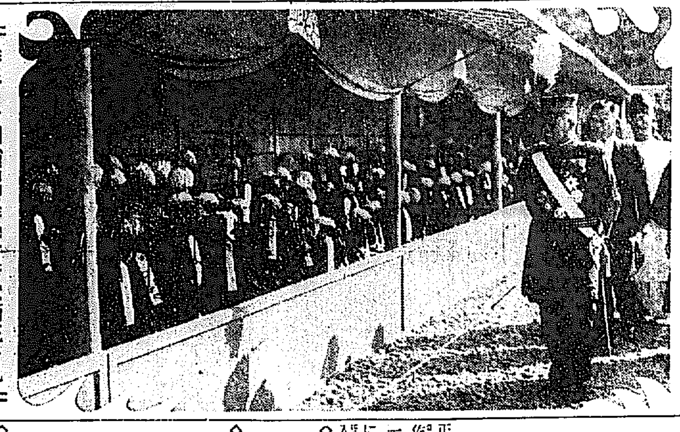

昨三日の明治節朝鮮神宮奉献菊花を見物中の宇垣總督

菊花特選

朝鮮神宮奉献 入賞者決定す

明治節奉祝朝鮮神宮奉献菊花競技特選に選者長森俊一氏、正木鶴翁、河内巻一、竹村庄太郎、佐藤源、石田辰次、田中武雄、吉成一、平林菲一、田部三郎の諸氏に依つて審査をなし決した入賞者は左の如くである

◇一輪指定花▲（府營）孤月（京城）益、肋馬▲（永谷）阪田友七▲（京城）佐藤、深谷▲（同）美井徳省▲（同）森井三省▲（同）木田八郎

◇一輪厚物の部▲（府營）大御所（京城）山口正二▲瑞雲の光（同）木田八郎▲菊花の雪（同）中尾勝▲蓬萊（金谷）阪田友七▲錦帯（京城）中谷德隆▲揭待（同）木田八郎▲高砂の德（同）島岡仁三郎▲黒雲殿、連綿波（同）中村恒造▲孔雀の光（同）伊藤徳一▲秋津島（同）山口正二▲本陰の月（同）木田八郎▲黒雲殿（同）中谷德隆▲山家の月（同）森井三省▲白花の司（同）三浦才次郎

◇一輪管物の部（京畿道知事賞）▲林の里（京城）高橋吉郎▲瑞穂の礎（同）水谷啓三郎▲（京城府賞）鵬翼（永谷）阪田友七▲柴式部（京城）村上小大郎▲東雲の錦（同）山口正二▲天鮮冠（永登浦）岡八百藏▲雅龍（京城）大淵竹市▲昭和の光（同）岩根逸二▲朝霞（同）田中壽八▲寂寥の碧（同）窪田勝馬▲秩の唄（同）久松虎四郎▲帝都の譽（同）小泉文次郎▲勝平の舞（同）二木経一

◇一輪其他の部（府營同格）▲長瀞園（京城）中尾勝▲鏡ケ峰（同）青木鐵雄▲流園（同）森井三省▲帯代の舞（同）弘中龜太郎▲海の夢（同）中尾勝▲國色（同）平松政次郎

◇三輪指定花（色質賞）▲紫雲殿（京城）中尾勝、高橋吉郎、久松虎四郎

◇三輪（神宮賞）▲落花の雪▲木陰の月（京城）木田八郎▲花蝕（鎮南浦）井上國平▲帝都錦（京城）伊藤徳一▲流瀧（同）札幌永一▲天地塊（同）中村恒造▲銀神通（同）島岡仁三郎▲透明閣（同）新井悲一

◇多輪十輪以下（府營）▲白美玉の王井上國平▲觀城樂佐藤生次郎▲七福の舞（京城）沼田吉藏▲多輪十一輪以上（總監賞）▲地球賞（京城）平山吉郎▲六路三路（同）中原興市▲紫宸殿（同）中谷德隆

◇小菊懸崖（神宮賞）▲雨雀の舞新明月、吉野山（京城）佐藤貞一▲白鳳の舞（同）太田富太郎▲北斗星（同）野屋新藏▲鳴戸（同）齋藤勘七▲錦玉（同）黎酒朱

◇小菊盆栽（神宮賞）▲秋の豁、潮風（京城）太田富太郎▲旭光（同）中谷德隆▲優勝、春霞金田勝馬▲明星 只野克平

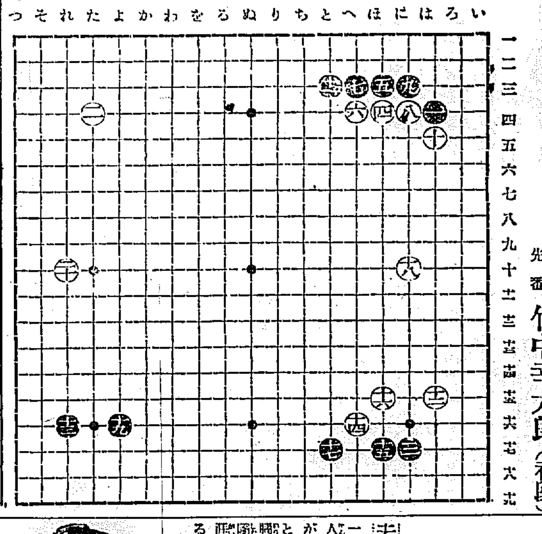

本社特選 圍碁對局（一）

先二番 小島春一（四段）
先 竹中幸太郎（初段）

一	二	三	四	五	六	七	八	九	十	十一	十二	十三	十四	十五	十六	十七	十八	十九	廿	廿一
はノ四	たノ四	にノ十七	ほノ四	ほノ三	へノ四	へノ三	にノ四	にノ三	はノ五	とノ三	はノ十五	れノ十六	へノ十六	へノ十七	ほノ十七	ほノ十五	とノ十七	にノ十	よノ十六	れノ十

對局者の感想

黒二三は（ほノ十六）に尖む方がたしかでした

白曰く 白二〇は（ろノ四）に綿ね黒（はノ三）（はノ六）と打つのもよい筈ですが白一方碁になるのがいやでした

ひすぎではなからうかと思ひます

毛絲編物講習會

期日	十一月八日より十日迄 三日間
期間	毎日午後一時より午後四時迄
場所	京城日報社 來青閣
講師	萩原式手編派講師 澁谷てつ子女史 長井せつ子女史
會費	三日間金壹圓（當日會場で申受けます）
申込	萩原式手編機（一四五十錢）を要します ハガキで京城日報社編物係宛當日會場でも受付ます
材料	毛糸二オンス、色違ひ少々、ノート、鉛筆

主催 京城日報社

紙上病院

何病でせうか

【問】二十三歳男子數ケ月前から尿の終る頃に時々白色或は黄白色の液が出ますが何の病氣でせうか分量は一、二匁位、出る時間に苦痛は感じません（惱む生）

【答】お尋ねの文面によれば糊狀尿のやうです、それならば尿が膀胱に溜り居る間に尿の常在成分が晶出するのですから、大して病的として心配するに及ばぬものです

醫學博士 渡邊晉

生殖器能＝衰弱と心境の變化

去勢を行ふと 男の性格が一變して意氣地のないグズ〳〵の人間になるのを見ても、生殖器能が體力に重大なる關係を有することが分る。それで生殖器能と腦神經系統は必ず相伴ふもので、隨つて生殖腺小の男子は、一生涯天賦無上の幸福を滿足に享受することが出來ないのみならず、男性の特徴たる勇氣精力も乏しく腦力も劣り世の落伍者となる哀い運命をもつて居るから、之を強化に發育せしめんとて從ら數百種を試つて薬を内服しても失望に終る人が多かつたが、

物理療法界の發明品 として有名なる專賣特許ホリツク眞空水治器は、僅に五回にも拘らぬ安價で、自分で簡便な器に、短日數間に良好の成績を得し、生殖器の強化を先驅として腦神經衰弱を復活し、腦力記憶力を增進し、心身一變して日常の生活氣分まで自ら快活になり人生が明るくなるので實に眼界の好轉を見るが如くである。

醫學博士六十餘名 實驗推奨
各博覽會 名譽金牌 受領
專賣特許 ホリツク眞空水治療器
定價 金四圓五十錢 送料（内地三十錢 植民地五十錢 代引料は十五錢）

本器は型は小さく輕便であるが効力は非常に大きい、局部へ直接使用して一日二回、一回五分間位づゝ治療を行ふと、最初の第一回目より、高度吸引力により目前忽ち新鮮なる血行が局部へ積極的に流集して新細胞を充實せしめ、又十二分に筋肉を緊張して一回毎に發育する寸法が本器のメートルへ數字的に現はれ、同時に神秘極まりなきエンツンデユング作用により機能を充實増進し手淫、過淫の害、遺精、早漏、陰萎、勃起力減退、局部曲りを回復し、陰小を強健化し、男一生の資格を根本的に完成する

◇包莖 が知らずに自分で立派に成形する。

專賣特許 ホリツク包莖安全自療器 定價 金二圓八十錢

無料送呈（非賣品）圖入說明書（多數實驗者告白文集共）ハガキで申込次第無料進呈

東京市芝區神谷町仙石山 電話芝三三一 振替東京七三九 新療法研究所
大阪市北區堂ビル 三階 電話北八二六八 振替大阪五七九 新療法研究所大阪支部

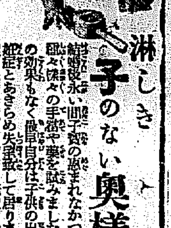

淋しき子のない奥様に

結婚後永い間子寶の惠まれなかつた私は種々様々の手當や藥を試みましたが何んの效果もなく最早自分は子供の出來ぬ不姙症とあきらめ失望致して居りました處が最後に試みた藥草で永年の不姙症より救はれて姙娠し丸々とした子寶を得ることが出來ましたこの喜びを過去の私の様な惱める奥様方にお教へ致したく思ひます子のない方はハガキで申込下さい無代で此藥草を御紹介致します

奈良縣生駒郡小田中口 淺井きみ枝

美濃名物 癌（ガン） 胃腸病妙藥 醫學士 櫻井菊三先生 醫學博士 水畑辰夫先生 學界を超越して推奬 病者へはそれぞれ 說明書により質問應答無料 濃飛高原地獨特天然生植物劑藥家傳（赤木） 美濃國八幡町 本家 おもだか家

外科 植村病院 京城永樂町二丁目 院長醫學博士 植村俊二 副院長 松永信誠 電話本局 二七〇 二九七 自宅 病院

安全剃刀 ゼム 附屬刃 刃五枚入 一圓十錢より

牛乳 精乳舍 パン 本町賣店 電本三一二 新町賣店 電本九八〇

於第二回全鮮酒類品評會 優等賞受領 高級銘酒 芳醇無比 毎回連續入賞ノ光榮ニ浴ス 濱鶴 ハマツル 馬山 濱田酒造場 電話一二四五番

創立五週年 紀念大競馬 十月廿九日（日） 十月卅日（月） 十一月三日（祭） 十一月四日（土） 十一月五日（日） 十一月六日（月） 釜山競馬倶樂部

自轉車!!は 京東 三村の最高級 MIMURAWORKS.MADEERY ユーマグネット 京城發賣元 中西九一郎商店 電話長三二六七

金地金 高價買入 京城府明治町 株式會社 京城德力 電話本局 二五七二・三九三九・二〇八八

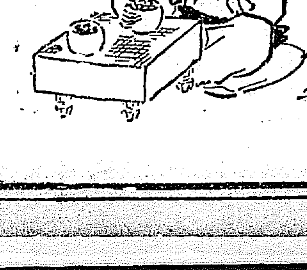

三番 手なほり スモカは三日カ どちらも黒が 白になる！とネ

タバコのみの 歯磨スモカ

特製品 發賣元 壽屋 定價 十五錢 516

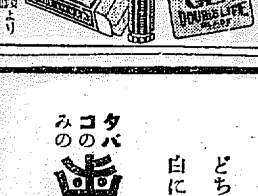

運動に何よりグリコ 一粒三百メートル 醫學博士推奬 大阪 江崎 五錢・十錢 東京・大阪 株式會社 江崎

開港地米商の結成團體設立成る
『移出商組合聯盟會』と命名す
穀聯、奥地米商と對立

穀聯對鮮府同盟會の運營改正に對する開港地組合の意見打合會は移出商組合組織の協議會は三日、溫陽溫泉において釜山、仁川、大邱、木浦、群山、江景の各代表集合、熟議を重ねた結果いよ〳〵開港地の利益を代表する移出商組合聯盟會を正式に設立し、これが會長に仁川穀協會長加藤平太郎氏が就任したが、今後における同聯盟會と穀聯兩者が、運營交渉における對立は俄然注目されるところとなつてゐる、同移出商組合聯盟會では來る十五日頃代表者打揃ひ上阪して鮮穀同盟會本部に同聯盟會設立の承認を求むると共に、運營交渉の豫備交渉、並に飯野汽船の前後措置について懇談する事に決定し成行きは重視されてゐる

京電の─府營バス
買收問題再燃
問題は價格の一點

既報＝京電が郊外線を廢止しバス代用の計畫は果然、一部側で有力に妨害されながらも獨占事業に對する世論への顧慮から延角議論され勝ちであつた京城府營バスの京電委譲問題を再燃、遂に表面化せしむる形勢となつた。目下のところでは府當局の立場から、京電では京城探算關係から各々側面に調査を重ね、正式交渉の口火は切られるに至つてゐないが、客觀的狀勢はすでに機運熟せるだけに、問題は委譲價格（若くは買收價格）の一點にかゝつて居り、これさへ折合ひつけば一躍バス委譲は具體化するのではないかと見られて成り行きは府民より重大な關心をもつて迎へられてゐる

バス經營には府も手を燒く
道當局も交通政策上から京電委譲を望む

京城府營バスはその創始初府の有力な財源を豫想したにも拘らず開始二ケ年にして六萬圓の赤字を計上して、最近では累積を圧縮に附してゐるが、依然芳しからぬ模様であり、加ふるに車輛に對する最初の豫想十萬哩は過大に失し府明年度豫算編成に際してバス經營を如何にすべきかは最も難問とされてゐる

即ち消極方針で現狀存續せんか赤字は増大の一方であり、車輛の修理費も嵩み而初の財源豫想は全然逆となつて收拾すべからざる狀態に陷り府民に多大の犧牲を強いる結果を來たし、積極的に起死回生策を廻らさん爲には事業資金増補の要あり之また府民の損失を益々加重する事情にあり、府民の利害關係よりすれば、何等かの善後策を必要としてゐる、而して他面現在道にて立案中の大京城交通統制計畫に照らせば、現在バス併車の併行路線を路面統制上、道は廢止整理の意向を有し居るが、現在バス路線十八本中約半數（辛じて探算圏內）は十二本の併行線である、又鮮民救濟事業として爲される道路改修工事において京城近郊の路面補裝費用は道としては充分の財源を有せず京電をして一部擔出せしめたい意途にある、かくて府では財源問題から手を引き、道では政策的見地と改修一財源として問題的に京電に府營バス委譲問題は必要である。だが道當、府當ともに同問題に對しては未だ公式的には動かず成案を練り中の模様である

但し受身
京電當局語る
赤字は覺悟─

府では持てあまし、道では政策的……ては一やるとなれば赤字豫算の仕方でこの際疑問的には出てゐない、まだ道廳からも府からも何の話も聞かぬ、當社では一應研究を重ねて案は持つてゐるこの案が具體化するかどうかは價格の問題であると

商議會頭問題
賀田氏に落着せん
同氏受諾は確定的

在城實業六團體代表者よりの押しの一手の折衝と銀行會社團方面の絶大な支持で商議會頭候補賀田直治氏の推始たる東洋畜産十三票の得票で第二位を以つて當々當選はしたものゝ當の賀田氏の意中が判然しなかつたのでその成行如何が少なからず氣づかわれてゐたが、今四日に到り俄然同氏の受諾は今や萬々懸念の要なしと見られるに至つた。即ち三日の鮮銀期間の經過により會頭の議員受諾は遂に確定し、一方二日及び三日の兩日にわたる京城財界首腦の熱誠なる折衝により賀田氏からも次の如き意中が吐露されるに至つた

「私自身は對外的交際も極めて下手だし、他方關係事業その他の周圍の事情から今會頭の職につくことは適當でないと思ふがそれ程切望されるなら先輩、知人等とも相談して見やう。聞くところによれば推薦者側鮮銀總裁も七日には歸城の由だから同氏と熟と相談した上で八日の法人議員の代表者届出期限までには何分の正式回答をする」

右の如き次第にて同氏は今や四圍の熱望もだし難く會頭候補受諾の內意あるものと見られてをり、目下は正しく四圍の了解と諒解固めのための準備期間と見られてゐる

河合治三郎氏も新副會頭に有力

京城商議の新副會頭は戸島氏次郎氏辭退の意あるも氏は適任にあらずとして河合治三郎氏を推さんとする說が有力となつてゐる即ち賀田氏の會頭に對し同じく鮮中立の河合氏が適任者であるとされてゐる

商議役員選擧
愈よ近く斷行
問題は副會頭

今回の京城商議改選一級二級各十五名の當選者は既報の通りであるが、商議事務局では昨一日夜直ちに通知を發送し、目下承諾狀は續々と出揃ひつゝある。しかしてその全部の確定を待つて一日も早く、いよ〳〵問題の役員選擧が行はれるのであるが、賀田氏の會頭は凡らく全會一致であらうと見られて居り、問題は副會頭職とされてゐる

……ては一大犠牲をせねばならぬ譯に逢着してゐる

朝鮮自動車交通令
愈よ法制局へ

朝鮮內の自動車交通統制を圖るべく鐵道局で起案した朝鮮自動車交通事業令は十一月四日總督の決裁が濟み內閣法制局へ送付したがこれが內容は內地に於ける自動車交通事業法と略同様のものである

金組の高利債整理
準備大いに進捗

金融組合の高利債整理は近く實施の筈であるが效果の徹底を期するため貸出限度の撤廢は思ひ切つて擴大する模樣にて高利債整理の資金額に限り、現在の貸出金額に相當する額までは整理事業を遂行するの計畫である、金利は金融組合の貸出利率を一割以內とすることに決定して居るから高利債整理の効果は豫想以上に多かるべく三年乃至五年で一回の整理であるから低資の償還期間まではこの整理資金の一割乃至二割四百萬圓の高利債整理を行ひ得る見込である。この資金となる低資を殖銀に申請し、ほな低資と繰消する各人の道聯合會の手續を經て既に手當出來て居る

砂糖の饑饉
緩和見込みなし

【モスコー三日發電】ソヴエト當局發表に依れば十月二十五日現在の砂糖大根收穫は昨年の四割七分に過ぎずロシアの砂糖饑饉は緩和の見込み立たず本年も依然として政府の大な食糧問題の一として政府を悩ますことになつた

朝信發起人總會
八日鮮銀で開催決定
株式公募公告は九日から

朝鮮信託會社に關しては、その明らかな面貌を張り上げさせるため關係者間では目下その準備に大童であるが、發起人總會はいよ〳〵八日午後二時から鮮銀に於て開催されることに決定した。しかして發起人は成るべく廣範圍にわたらせるため既に五十通以上の依賴狀を發したところ十五、六人の出席通知が鮮銀內同創立事務所に到達し、株式申し込は四、五人に達してゐる。なほ約二萬株の公募豫定の株式に對するその募集公告は發起人會の翌日たる九日から開始される事となつた

統制案と朝鮮
取引所脅威加る

政府の米穀統制案は米價公定案を中心としたる統制案に落ちつきさうな形勢であるが、最も鮮米として注目すべきは外地米の移入管理といふことが附帶方策とされてゐることである、米價公定案によつて米價の基準が定められると、內地の取引所の如き非常な妙味を失ふが、併し、なほ取引所の行くべき餘地はあるが、朝鮮に於ける取引所は取引の內地移出が出來ないとすれば、全く機能を縛却出來ないことになり、事實上、取引所の閉鎖を約束される様なものであつて朝鮮の取引業者或は移出商として居るを透かして居る關係上今後米の出廻りは殖へても內地への買附けが相當に行はれ、無碍に期待することは僞り期待し難く期米市場も昨今は政策案にしか過ぎで中には市場の閉鎖を和憂して取引を躊躇する者もあるが米の專賣などそら容易に決行出來得るものでなく只政府としては政友會に對し公約もあり若干迄には何んとか根本的統制案を作製して取引所を提出せねばならないので一種の統制案を作製して取引所は鱗殿せしむると同時に或程度の制限を加へ所謂價幅の縮少を計り米價を維持せしめやうと云ふ位に落着くものでないかと見られてゐる從つて今後の相場が假に高値を出現しても僞り大きな上値は望み難く大思惑も出來ず結局小掬ひ主義で行くより仕方あるまいと云ふ一般の意向である

朝鮮簡保支拂狀況

朝鮮簡易生命保險の十月中に於ける保險金の支拂總數は四百二十九件、其の保險金額は四萬二千五百十八圓七十六錢であるが其の內譯を示すと、契約成立後一年未滿で普通病死に依り保險金の一部支拂をなしたもの一六九件一、〇一九圓九十六錢、契約成立後二年未滿で普通病死に依り保險金の半額支拂をなしたもの二二一件、一〇、一一三圓、契約成立後二年を經過し普通病死に依り保險金の全額支拂をなしたもの一一二件三三、五〇〇圓三十錢、傳染病又は災害に因る死亡に對し保險金の全額支拂をなしたもの三一件六、八五五圓五十錢である

鮮銀帳尻（一日）
發行高　六九七九（？）　減
正貨準備　六〇六〇（？）　一二七
準備保力　六八（？）　增　四四

月例米の座談會
內地米情
政策案じが濃厚
（一）

【仁川】古米の壓に意外の堅調を出現した米界も頃政治と政府の米價釣り上げ策で漸く好轉せしが時は恰も新穀の潮流に向ふ米價として此の上値に邁進するか大根時大根で再び現米の乖直を余儀なくされるかは頗る興味深き點にして仁川現物界の有力者を網羅する米の研究筋は一日午後四時から穀物會館の樓上で座談會を開催し政府の買上米に對する効果の有無に付き互に腹藏なく意見を吐露して今後の動向に關し大に研究したがその大要は左の通りである

出席者

加藤。杉野。今井。中川。土居。岡田。木村。堀田。河村。山口。井上。松浦。田岡。武藤。本社仁川支局長の諸氏

議題

一、古米の消化如何
一、政府買上米効果の有無

先づ杉村氏座長に就いて當務を報告し十月中仁川期米高値の最高最低に對する適中者今井嘉三氏に我京城日報社寄贈の記念盃を座長から贈呈し、て來た同地の正米事情と調係市場に對する狀況を左の如く朗讀して座談會に入る

大阪の現況

當地に於ける古米の賣行きは頗る良好で一時は鮮米の建値二十圓五十錢まで取引が行はれしも現今は二十圓二十錢程度である內地米の賣行きは依然微々たるものであるので市中に於ける鮮米在庫の消長は四月に至米のみで百十一萬以上に退して以來八月までは殆んど増減はなかりしも九月に入るや急に減少して五十八萬石以となり例の期末好轉に再び先高見越しの買附けで十月四日には七十萬石以上に増加なし其後は受米筋の歯分安で産地は不引合に陥り在米が好く掛け殊に政府拂下米中止後は値段の割安から加速度の賣行きを示し十月二十八日は五十萬石以上に激減したが鮮米の出廻れと倒商に在米は絶えて漸減する一方である。斯くして昨今新米の廻着は日々やつと群山ヒシクの四等玄米が白米と秘行せしに入荷する位で陸揚げすると直ぐ小賣商の手に引取られる。入れする米は絶對になく當用筋以外は一寸賣控へである從つて新米の如きはまた市中小賣商で持たない者が多くそれが爲め新米の前途は却つて樂觀されて居る狀態である又一方混雜市場にかても在り人氣が崩り切つて居るので逆に人氣の裏を行くものではないかと見る者も多く殊に鮮米の買上げは今だ確定されず苦慮なき點もあるが商人は暫く

株式
利喰惱みて曇り勝ち！
惡目をつくか

前場　休日前新規の買物も餘き商勢手控き高下の折柄、今朝は利喰押しの東西商狀をうけて出り勝ちに東新百七十四圓三、朝新七十九圓八、大新七十四圓七の寄付から、東新はマバラ筋の戻り賣と新規買に五圓丁もつけ商內繁忙を呈し池金依然軟硬を見せたが大引四圓七と弛み、引けは雜株何れも不申

後場　前場利喰物から軟弱足を辿り新東市の機先、後場は東前の又も氣迷足から東新百七十五圓九大新七十六圓四、新新七圓三と始りこの邊の氣迷ひ勝の浮動を重ねて閉關の如く大引

株界片語

東京休日前の風潮子は明白に東新八十圓が管なる事を暗示せるものと云ひ得やう

◇大體上げ途上の相場としても一ト押しは氣構へられべきところであつた、この邊まで三分の一押しは蓄し當然のところ

◇だが目先を目して筋打ちと見るはチト早計な氣がする、市勢方針としては勿論戻り方針で進むべきだが

時こそ經濟押此しを明追に物語るものである、人のゆく裏に道あり花の山の句は株界のこと間の消理を云ひあらわしたものだ、奇翻に市況を見れば利喰の順序にあるが難関し得るとともに、硬派の陣容に一服買疲れの色深い、因果買玉が刻々に目立つて來てゐるこの点として敢然戻り賣一途に進むべきで、目先小戻しありとするも難平で賣向ふべきところと睨される

戻り賣一途

主力株が維持落にそはざる悩みが僞りに明白だつた、目先になほこの訂正の一幕たる八十圓拔けがあんやないか

正しく吉天井の観念ある株界の當面である、一決值に低した圖勝もの軟化腕度よりして逆に資材觀念の軟化腕度よりしても逆に買ひ材料觀し得るの狀態である。財界の好轉は當然株價の高値頭をもたらすものであるは考へられるところであるが、但しそれは強氣にするものではなく株式はしかく簡單なものではなく、して樂觀の極は即ち悲觀の第一歩たるべきものだ、全く吉天井なる

飽迄て樂觀
強氣の見解

インフレ政策の徹底化、就中低金利を背景としての威力の發揮は容易に消散の模様なく、加ふるに收益力の増大、爲替安の思惑、貿易の順調等は無然好調子づくめの形となつてゐる、而して一面現在財面の買は恰は金から物への潮流に乗る財產保險擧が多いだけに利喰一巡すれば又もや新規買ひが往れる事情にある、加ふに一擧目先のこの場面を目して小相場が旺盛は行れるが故に軟派は常に苦り一途に出てゐる、かゝる事情より見て目先は幾分呼吸的な級押し商勢はあるとしても年末にかけては當然活況を是するは考へられる、この促進劑として頃來の不安材料國際好轉、米國■の民主黨勝利も考へられる、まづ押さば絶好の買ひ場と見る人氣は依然強い力强さを保つてゐる

爲替樂觀不可

朝米人氣の米自爲替は保管の二十一弗三五仙臺にあるが、この爲替の先行暗潜は現在買方の一好材として目されてゐるが、これは單に目先向の好調觀に止り將來的にこれを見るときには我が貿易、金融ともに全く手も足も出ない様に自縛するのたる事は容易に想像し得るところであるから、將來的に大軟材と化するものと見られ、無闇な樂觀は警戒の要あるとされてゐる

砂糖株市況

（大阪現物店東京支店人電）本四日の人氣によれば頃來難株落の先驅をつとめた砂糖株も漸く買補の體にて何又久しく終熄してゐた販況問題の再燃に一齊に下放れの如き商狀であつた
▲日糖七三、五〇▲同新三七、二〇▲明糖九二、三〇▲明糖新四三、〇〇▲台糖一〇五、三〇▲台糖新四八、九〇▲帝糖六三〇▲帝糖新三六、五〇▲鹽糖

名題下の關産
ふ久料理
加茂川山莊
本年より一段の改良を加工への調産を採用致し候間に改め御候御引立の程奉希上候

取組高

四日現在までに於ける當地短期主要株の中百枚以上の取組內容左の如し
朝鮮　賣方白井四〇〇徳永一〇〇白井四〇〇松山一五〇古野二〇〇田中二二〇立山二七〇▲買方京證一〇〇松山一五〇古野二〇〇白井二二〇黄四五〇
大新　賣方松山一一〇古野一〇〇京證六一〇成田三三〇松山八一七〇立山三一〇
拓新　賣方白井六二〇黄一〇〇徳永四一〇〇證一三〇▲買方大林三三〇京證三〇〇成田二〇〇松山一三〇古野二五〇▲買方大林三三〇京證
東新　賣方徳永一〇〇京證三五〇山口一六〇松山一六〇古野四〇〇立山六〇〇
成新　賣方白井六二〇黄一〇〇徳永七六〇〇松山一六〇古野四〇〇〇山口三三〇▲買方大林一三〇白井六二〇黄一〇〇山口三二〇吉野五七〇田中二二〇立山九一〇

二四、〇〇▲鹽糖新五、三〇▲新高新一六、三〇▲北海糖三二、〇〇

期米
阪地安乍らも下げ澁り足
押目買氣强し

前場　今朝阪地は手堅く寄付きしも當所は休日前節商を與へて居た關係上專ろ戻り待ちの買物多くて當用米さるも中九圓丁度なる高値をつけ三錢安に寄付き二節は阪地安を受けて三十九錢から四節は三十三錢と下迎りせしが正米の盤硬に押目は買氣強くアトはメ台へ崩れ越ゆる映商の商狀を示し四十錢台に引返し阪地は逢に三十四十六、七錢と踏ねこの邊の地合堅硬なる商狀に終つた

後場　前場阪地の氣配良手らの先行暗潜に下げ澁り保合の氣配、後場は一節高、四十圓八十錢にて中九圓四十三錢と踏いで氣に寄付いたるも四十錢台を崩さず

弱氣を裏切る？

それで阪地は定期に買米が殘れ建限り崩が上らないのに獨り當所のみは何處より箇穀を突張り容易に下げやうとせない

これは無論正米高に依るが割高で人氣が賣疲ふ傾め下げるに下げられない結果とは理屈通りに行かないのが相場である

投機筋は總て人氣の以を行く事はされてて例に見るも明かな所である即ち昭和五年產米の如き內鮮共に空前の豐作と政府擧應政策で誰一人賣を豫想する者はなく中には十個台も豫想された程であつたが念穀の最盛期に入つても遂に弱氣は大失敗に終つたものである又昭和六年產米は內鮮共に凶作として理想買ひが勃發し產地はそう安く買つて來まいと見たのが十一月から十二月にかけては意外に買物が殺到期市場の如きは買材料に惠まれ一時危い所を助けられたが結局は不成功に終つたものである斯ふした經過から本年の新穀に對する趨勢を考察すると昭和五年とは只相場の居所が違ふのみで產地の出廻りが思ふ通りにない事も又定期が正米より割安にある事も好く酷似して居ると同時に値の居所が高いのは財界の事情が異なる

米界展望

貿易界の趨勢や鐵道貨物の動き具合から見ると確かに景氣挽回の兆を示し今にも顯氣高々裁の時代が來さうである

◇と云ふて爲替安から來た貿易界の好轉は殆した禍旬の窒散財見たいなもので近かり調子に乘ると後の祟りが大きかも知れない

◇內地米の買上げは辣張り人氣が悪い、而物くさい政府の買上げに應じなくとも右から左に金になる商人との取引が割高に賣れる時代だ當然だらう

秋揚天候如何

現今は作迎れど爭池の買物が殺ないから定期が割高を維持してゐるもその分は先で買物が畳み正米安と共に一と崩れは免れない云ふ一般の意想であり强氣もそれが爲めに迂かり買進めない所であるが然し今後正米の買物が殺到するとは天候の如何に關係するもので秋揚天候の良否あつて斯ふした秋揚天候の良好ならば無闇氣の理想通り荷嵩くとせば玄米の買物が殺到もならないが若し之れまで僞り天候が良好過ぎた揚〇とし不良時に推移する事になると正米の出廻りに大支障を及ぼす結果先約筋の買埋め等に正米に更に高値を出現し勢い定期もそれに追從商は免れないわけで著結は何んと云ふて天候如何が勝鬭の分岐點と見られてゐる

る點で現合せがつき時節に弱氣の理想を裏切つた相場を出現するのではないかと云ふ向もある

正米の出廻り

當市場が各地に比し割高を維持せる事は正米の出廻り薄に依る強硬が原因であるは云ふまでもなく一面には割高と見て地方筋が好く賣物を踏らすため人氣の買過ぎで下げるに下げられない立場にある事もその一因と見られてゐる、從つて共濟商週の正米が崩れて來るが人氣が少緩和するまでは依然斯ふした割高を維持するものと見られて居るのみが若し正米の出廻が何を緩くとせば更に引縮るやも知れない情勢である

仁川穀物出入（四日）

到着	俵入	三、五四五
	叺入	九、〇六六
積出	船便	二一、二〇〇
	玄米	三、九五四

米期川仁
御買案內書進
相場日記帖呈
仁川本町三ノ四
小林取引店

輸移出

白米	一、三八五
大豆	二〇、三五九
白米	三、九三三
袋入	二五、一六〇
玄米	一、七四〇
大豆	一、三七三
小豆	一〇〇
小麥	一六、オツ

京城延べ
氣重し
商勢鈍調持續

前場　休日前小康保合週前の市柄、朝來阪地の氣配軍に一回十二米十九圓メ九錢と齢り二回には十八圓九十九錢とも押したが三回再び九圓メ一錢と戻しアトは依然たる保合となり六回九圓メ三錢と閑散裡に前引止めた

後場　前場各地の商勢不透明をうけて全く無味の氣先、後場は續いて一回十二米九圓メ一錢と始つたが、アト二節には十錢と反臨しこの邊市心の氣迷裡に大引

正米

仁川　丸仁三等十九圓二十錢四等十九圓不合格十六圓丸ヤ丸チ三等玄米十七圓十錢一等白米角仁印六十キロ七圓七十錢籾取良種一斤五錢一厘五毛在來種四錢九厘五毛で休日前に比較すると正米が約二十錢硬は一厘方安く何れも割高に依る內地買物薄に依るものである

大豆　龍山三等十三圓九十錢長湍連川十三圓八十錢天安水原十三圓五十錢で何れも手堅き商狀である

釜山　休日中何は新古米の入注相當模様に買氣を含みて市揚氣立ち各地期米の不昧乍ら氣配二三十錢方掘られ奥地よりは新米出廻り次第增加し地期匪隨筋も買ひ添へて二千五百九十三叺の取引あり

群山　內地は第一次買上げを控へて身代の米の手當相當入り込み休日明けの市中は可成買氣を見せたが昨各地期米の伸惱みに氣配ボノ結局十錢高見當にて奥地も漸く新米の出廻り增加し丸セ三等十九圓四十錢無格十九圓丁度等外十七圓四十錢見當を唱へた

大邱　休日明けの市中は爭隙筋の手當に氣配幾分手堅きを唱へたが商值に相當な賣物を控へ各地期米の伸惱みを入れて路面値とボケ入津も漸增乍ら買上げ待ちにて級良三等十六圓六十錢見當を唱へ

木浦　清涼安を移して賣買材料に乏しく双方とも形勢觀望の態度で氣配無難作に十錢方低落し丸セして居た新米先約は休日前の賣上決定を入れて保留狀態となり無手合ながら丸十三等九圓四十錢四等七圓二十錢と十錢方反落した

鎭南浦　頃來弗々商談が成立し居た新米先約は休日前の買上決定を入れて……大三等拔九圓十錢四等八圓八十錢

株式（四日）

朝取短期

[illegible]

大株短期

[illegible]

大株長期

[illegible]

東京現株

[illegible]

東株短期市場

[illegible]

今日の市場
十一月四日
◀──前日終値と大引比──▶

株式	東新	百七十五圓二	一七高
	大新	七十六圓九	ー
	朝新	十九圓七	
期米	東京	二十二圓二八	六安
	大阪	二十二圓一四	八安
	仁川	十九圓四五	一安
商況	綿糸	百九十四圓一	二一高
	生糸	八百六十七圓	一安
	砂糖	十三圓六	七安

期米（四日）

朝取仁川

[illegible]

東京期米

[illegible]

大阪期米

[illegible]

鮮內各取

[illegible]

市況（四日）

[illegible]

京城名物（南大門通三）
北京料理福囍樓

呪血圖繪（137）
川畑直悦作　北富三郎畫

濱路と惣平（一）

──お斷り下されませ。思ふ役分斷りさいなんで下されませ──と、澄んだ口調で云つて、一膝すり寄せた瞬間、突如飛び込んできた捕吏のために、遁れうる術のない、文吾の妖刀の下から脫けた濱路は、あれからどうしたのか？

文吾が未知でありながら、深い繋がりのある犬江親兵衛に敬はれたのと同樣に、彼女も亦、結ばれた有緣の糸にあやつられて、思はぬ人にとらはれてゐた。

──はて、見覺えがある、たしかに見覺えのある顏だが──と、寶泉寺の石段で月の光を仰ぎながら、殘忍の妖火を胸に燃やしてゐた、あの夜あの時、文吾には夢にも氣付かなかつたが、すぐ、後の山門の扉の蔭でから呟きながら、文吾の横顏を凝視してゐたのは、問屋惣平事高山一旦である。

その惣平が、睨て、過ぐる日、保倉村の廻田で、若い女に斬られた蛆十を對つた時、ほんの束の間ではあつたが、及を合せた顏の輪を思ひ出し、更に今、月の光をうけたその面を、狄田からなり、幾久馬からなり卿いてきた風貌とを思ひ合せて、若や當の文吾でないかと感付いたので、その立去る文吾の後を尾けていつた。──といふことによつて、濱路はあの夜、捕吏に圍まれた亂鬪の中で、その惣平につかまつたのである。

尤も、濱路の方には、まるで豫期しないことではあつたが、惣平の方では、濱路を捕へたのは何の意外でもない當然のことだつた。

彼はその日、濱路を訪ねて甚だ非でも、一先づ幾久馬の許へ伴つてゆかうといふ目的で、要田を出てきたのだから。

例の手紙を雙方から受取るべく幾久馬が、前へ出向いていつたのは恰もその日の朝だつた。

が、惣平が片唾を吞んで待ち受けてゐた甲斐もなく、雙曲、雙方できた幾久馬の答へが、何かの仔細あると見えて、所詮雙方が斯しなかつたので、彼は、ひどく失望した。

てくれぬ故、四五日の間待つより外に仕方がない──といふのだつたので、彼は、ひどく失望した。

無論、さう答へる幾久馬の面には、急に暗い蔭のさしてゐるのを明らかに見られたので、そこに何か仔細があらうとは思つたものの待ち受けてゐた書狀を渡されなかつたといふ目前の失望と腹立たしさに胸先をうづくさせてゐる惣平は、もうそんなことを訊ねる勇氣すらなかつた。

所が、──少々公用について調べ物をしたいから──と云つて、要田から一間に閉ぢこもつてゐた當の幾久馬が夕刻出てきたかと思ふと、突然、──大儀ぢやが、これから直ぐ保倉へ行つて濱路に逢ひ、是非一先づこゝへ連れてきて貰ひたい──と云ひ出した。

それが餘りに唐突だつたので、惣平は驚いて、仔細を訊ねたが、幾久馬は、たゞ、──萬事は連れてきてくれた上で──と、云ふ以外何事も語らない。が、館から戻つてから、急に變つた面持といひ突然、これを云ひ出した態度と云ひ、何かよく〳〵深い理由があるらしいと察した惣平は、云ふがまゝに夜に入つてから要田を出て今泉から山越しに保倉へ來たといふわけだつた。

その彼が、寶泉寺の山門にゐたのは、內山を外れた邊りで、背後に上役らしい一隊を見、それが恰も自分を尾けてゐるかのやうだつたので、こゝろみに通りかゝりの寺の境內へと這入つていつたのである。

無論、上役の一隊は、彼等に目もくれず、そのまゝ行過ぎていつたのめ、それを見屆けていつて見ると、で、安堵して境內を脫け、裏門に廻つた時、そこに、文吾の姿を認めたので、意外にも、先刻の上役人は文吾を捕縛せんため、濱路も捕へるべく圍んでゐたのを、突嗟に、それを奪取りし、て、有無をも云はさず、そのまゝ濱路を連れ出してしまつたのである。

グランド＝ホテル

待望の［判読不能］いよいよ出づ！

超豪華藝術的大衆長篇小説

伯林倫敦巴里紐育各一流劇場では未曾有の大當りをとり映畫はメトロ社が全米の人氣を浚つて映畫界に決定的勝利を獲得した切り札！シネマの女王グレタガルボは本篇の女主人公舞姫グルジンスカヤに於て彼女の藝術的生涯の最高潮に達した。宜なるかな！本書こそは絢爛華麗、肉香芬々として咽ぶが如きエロチシズムの最高典型だ。

この中に人生の縮圖がある……

ウィッキ・バウム作　牧逸馬訳

心臓の弱い讀者は讀むべからず。—グランド・ホテル—

愛慾事業詐欺殺人、賭博、酒、女、女、金、金、金、最高の刺戟と興奮が妖魅と幻惑に滿ちた惡夢のやうに息もつかせず展開する。正に人生そのもののやうな偉大さ深刻さ面白さだ！

四六判函入　700頁　裝幀絢爛　寫眞版16葉　定價¥1.70　送料¥0.14

文字に、舞台に、銀幕に、全世界はこの一篇で熱狂と興奮の絶頂に立つた。

東京驛前丸ビル五階　振替口座東京三四番　中央公論社發行

京城日報

經濟情報

インフレ景氣愈々實現期に入る

好景氣期待相場實現期

新株思惑の妙味……

事業界轉向と滯貨整理の現況

ブロツク經濟化の意義

米大統領改選と其影響

聯盟會議に對する豫想

共進米價を如何にすべきか

次の株式は幾ら迄買得るか

膨脹豫算の財源は如何に解決すべきか

十一月號・一部定價三十五錢（送料一錢）・東京丸の内二ノ一八番地・經濟情報社・振替東京七二九八番・發賣所大阪北區曾根崎

本店　京城府南大門通二丁目十四番地　電話光化門七六〇番　振替口座京城二一〇五番

株式會社 漢城銀行

取締役會長 白完爀　專務取締役 堤永市

支店 出張所　京城南大門、同東大門、同西大門、同本町、水原、開城、大邱、全州、延安、平壤、群山、大和町

醫學博士 衣笠茂

衣笠産婦人科

京城南大門通四ノ六九（米倉町停留所斜向）　電本2123

專賣特許 リイパー紙

優特長　完全防水　熱湯も漏過せず　強靭無比　油紙レサーの數倍　絶對無臭　内容品ニ移香無憂　保存耐久　剥落合密着絶無　洗滌不變質

用途　絹毛物防濕、防虫包裝用、雨傘用、貴重品、食料品、養蠶用、茶袋、衣類保存、農工商業用途廣大

見本及説明書送呈ス

京城府黄金町二丁目　發賣元 愛國商行　電話本局三九〇四番

總督府認可 京城第一自動車學校

京城黄金町六丁目

眼鏡專門

各眼科指定處方眼鏡責任製作

白金、金縁、鼈甲、ホワイト金、其他 質用眼鏡在庫豐富

完全なる眞の眼鏡は設備と知識の完備せる專門店にて製作す

京城帝國大學各眼科病院指定所

京城本町貳丁目

大學堂眼鏡店

電話本局二三七五番　振替京城一二九番

地方ノ方ハ新刊カタログ進呈（要切手二錢）

原色 野外植物圖譜

理學博士 牧野富太郎著　全四冊

本邦植物學界の至寶牧野博士が苦心數年を費してその蘊蓄を傾倒されし期待の好著

日常吾人の眼界にふれる野外の植物について、それが名稱を知り一通りの知識を必要とする事は、植物の專門家でなくとも常識として必要なる氣運になつて居る。然るに專門家、教育家、農園藝家、林業家等勿論一般植物趣味者にとりて手輕にそれ等の植物名を知る事の出來る手引書といふものが從來あまりなく、斯界にとりて極めて不便を感じて居たのであつたが、今回あらゆる野外植物を實物から原色版に撮影して、それに牧野博士が一々詳細なる解説を加へたものが本書である。

第一卷 全國一齊に本日發賣

精巧無比、奥健なる原色版圖版と説明對照の新規軸による本圖譜を實物と對照する事に依つて何等の植物知識を有せぬものにもその名稱を判定し得る。從つて各個の植物の葉、莖、根、花、果實、等の全部が完全に圖中に現はれて居り、原色版だけでその植物の全貌を知る事が出來る。詳細なる記載文と對照して一通りの知識を得ることが出來る。圖版の排列順序は明確な分類順に依り、類似植物はなるべく同一圖版に集めて比較對照に便にし、記載文に就ては科名、學名、和名は勿論、異名より形態上の一通りの解説を牧野博士獨得の記載法に依つて興味深く述べられ、名稱の起原効用等に及んで趣味深く述べてある點は、牧野博士に依つて始めてなし得。

未刊

□第二卷　初夏より秋への草本類（十二月下旬發賣）

□第三卷　秋より冬への草本及草本類（明年一月下旬發賣）

□第四卷　木本類及竹類（明年三月上旬發賣）

内容見本無代進呈　全國の書店にありますが、ハガキで申越次第御送りします。

原色 園藝植物圖譜

石井勇義著

四六判總クロース・原色版印刷　各卷原色版八十頁・解説八十頁　定價各貳圓　送料十二錢　既刊四冊選擇分賣

續刊・五六卷豫約特價提供

内容見本申込次第進呈

第四卷愈々發賣　新刊出來

本卷には一、ぼたん二十三種　二、しやくやく十七種　三、つばき五十九種　四、さざんくわ五十種　五、もみぢの類四十種　その他花木として、もくれん、こぶし、たいさんぼく、おほでまり、こでまり、ゆきやなぎ、さるすべり、ざくろ、きんしばい、びやうやなぎ、けふちくたう、のうぜんかつら、わりばい、かいどう、はくちやうげ、おさみ、みなづき、ひらぎ、なんてん等の花木類數十種、日本櫻草十六種、鬪鷄六種、あやめ、はなしやうぶ十六種、はなびら類十二種、おもと八種、草木類三十余種を解説したものである。

既刊　第一卷 好評十版　第二卷 好評七版　第三卷 好評五版

今が申込の絶好機會！　豫約大特價提供　續刊五・六卷發行

最初の豫定では全四卷をもつて完了の豫定であつたが、出來得るだけ多種類を網羅し解説しようといふ見地から更に補遺として二冊發刊する事にした。これに依つて内外の園藝植物の殆んど大部分を圖説する事が出來、園藝植物圖譜として完璧に近き事となる譯だ。

未刊二冊 目下豫約募集中

□第五卷　本年十二月下旬發行

□第六卷　明年二月上旬發行

既刊定價各二圓八十錢　送料廿一錢

未刊豫約各貳圓五十錢

期間中に御申込みになつて頂くと發行の前豫約價にて提供致します

綜合園藝大系

本邦園藝界の權威總動員

全十二冊既刊・豪華裝幀

四六判大判・特製クロース綴・定價各四圓・送料三十錢

園藝文獻の最高峰

全十二冊の書目・各冊分賣 金四圓【送料卅三錢】

第一卷	園藝總論　基礎學一般
第二卷	最新果樹園藝　理論・栽培・加工
第三卷	最新蔬菜園藝　總論・栽培・荷造
第四卷	温室及促成栽培　建築・暖房・栽培
第五卷	最新花卉園藝　總論・一二年草・宿根
第六卷	最新花卉園藝　球根植物類
第七卷	最新花卉園藝　温室植物（1）
第八卷	最新花卉園藝　温室植物（2）
第九卷	最新花卉園藝　日本産花卉編
第十卷	最新造園法　日本庭園法
第十一卷	最新造園法　洋風庭園・公園
第十二卷	園藝病虫害　總論・防除法

實際園藝 11月號出來

東京・神田・錦町・一　振替東京六二九四

誠文堂

化粧保ちの頗る良い

チタニウムを主劑に特殊の成分を配合せる

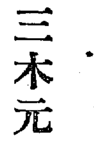

三木元子女史創製

サーワ白粉

冴々と明るく生地からの美くしさのやうに仕上つて生々とした其お化粧が又驚く程も永保ち致します

サーワ白粉・化粧品

固煉（白・肌色）	各 三十五錢・六十錢
煉（白・肌色）	各 三十五錢
固形（白・肌色）	各 三十錢
水（白・肌・濃肌・新肌色）	各 三十錢・五十錢
粉（白・肌・濃肌・新肌色）	各 二十錢・四十錢
クリーム白粉	金五十錢
化粧水	金四十錢
白粉下	金三十錢
ヴアニシング・クリーム	金五十錢
コールド・クリーム	金七十錢
頰紅	金三十五錢
口紅（切入と携帶用）	各三十五錢
眉墨	金三十五錢
打粉（四出し用中撒附）	金三十錢

（内地以外は關税運賃を加ふ）

信用ある化粧品店・藥店・雜貨店 無き時は本舗へ（御直送本舗持ち）郵便切手代用三割以下よろしく 東京市内は一個一圓にても配達

小冊子「白粉の常識」御申越次第進呈

肌の爲めに、之からは特に石鹸を選まなければ成りません。例へば洗ひ流しても猶ぬらつく感じの殘るもの等は絶對に不可ません。肌の強い細かな泡が豐かに出て、洗ひ流した後がシツトリと滑かに成るミツワ石鹸に限る所以であります

新鮮な新肌色

今度サーワの粉と水白粉に新らしく素晴しい新肌色が出來ました。是非お試し下さい。

絶對無鉛、純粹無害なるは勿論、それで居て附着頗る良く、伸びは三倍、鮮かな個性化粧が何方にも直ぐに出來ます。そして芳香の懐しさ、色調の好もしさ、新時代の美粧料はサーワ白粉

ミツワ石鹸本舗 丸見屋商店

東京・兩國（日本橋區米澤町）

振替東京七一〇番・電略〇ミヤ

電話浪花（87）代表一〇〇・一四〇〇・四四〇〇・六四三〇・一八〇番

K.62

列國と結合して紛争解決を勸奬

聯盟の過激手段には不賛成

英國上院の滿洲問題討論で陸相が聲明を朗讀

【ロンドン二日發電】二日の英國上院は滿洲問題に關する討論で與黨の警護を呈した、勞働黨ポンソンビー卿は

世界は日本軍部の感情を支持してゐないと信ずる理由あるのみならず、世界には國際法の原則を主張すべしとの感情漲つてゐる

と述べ、政府の對策説明を求めたるに對し、陸相ヘイルシャム卿は外務省起草の左の聲明を朗讀して之に答へた

英政府は來るべき聯盟理事會乃至總會でリツトン報告を支持するとか反對するとかの立場を執るものでない、又英國は聯盟が過激手段を執るには賛成せぬ、我等の目的は孤立的政策を掲ぐるにあらずして、列國と結合し聯盟の政策と稱し得べき單一政策を發見するにあり、我等の眼目はその政策と融合する樣日支兩國を勸奬するにあり

右答辯は滿場の拍手を浴びたが、次いでリツトン卿が發言「滿洲問題につき聯盟の意見一致するは困難である、斯かる複雑な問題は一方を支持し、一方に反對する如き簡單的精神により解決し得ぬ」と述べ最後にロジアン卿は左の如く述べた

この險惡なる事態は確乎たる賢明な態度を以て取扱はれねば極東は今後長期に亘り戰亂の巷と化さん、而して支那は遲かれ早かれ立直り、次の時代の支那人は日本に對する復讐を準備するであらう

理事會開會延期

我陸軍當局は好まず

【東京電話】聯盟理事會を十四日にするか二十一日に延期するかの問題に關し、陸軍當局としては會期遲延を好まず出來得る限り急速なる開會を希望してゐる、其の理由とする處は

一、十二月二十五日はクリスマスに當るので、各國代表は等しく自國引揚げを急ぐ、從つて理事會の審議は十二月十五日頃となつて閉會とされるであらう、其の場合十一月二十一日に理事會を開くことになれば理事會の會期は僅かに廿四、五日となり充分なる審議期間と云ふことを得ず、且つ去來壽府に於ける十三對一の極端なる理事會の決議は、各理事國代表がクリスマスを思ひ任地引揚げを急いだ結果であり、今回も亦其の轍を踏まぬ樣成るべく審議期間の餘裕を與へねばならぬ

二、列國の輿論より見て孰れは滿洲問題の解決と云ふことに落着くものであるから出來るだけ早く其の結果を見ることは滿洲の治安上極めて重大な關係を持つものである、卽ち聯盟が觀望的態度に出るならば學良も徒勞の反滿策を敢て爲すものでなく、從つて一縷の望みを學良に托してゐる反滿匪賊の群は自ら解消し、北滿の治安も手を下さず解決する

といふにある

聯盟總會終了後支那内亂の兆

南京政府の失敗を見越して 廣東派が反蔣運動

【上海二日發電】廣東派は南京政府が聯盟に於て必ず失敗し結局支那としては何等の成果を得られまいとの見込みから、總會終了後の對南京策に關し早くも策動しつつあるが、過般陳銘樞が北上し張學良の張宗昌と會見したのは、南京側の失敗を俟ち全國的反蔣運動の烽火をあげんとする下相談を爲したものなること明かとなつて來た、現在、蔣の絆によつて繋がれてゐる巨頭は汪精衛、胡漢民、孫科、宋子文、馮玉祥、閻錫山等であるが、蔣介石はこの仲間から孫科を引き抜き以て廣東派を瓦解せしめ反蔣の主力を掴かんとし、行政院長の好餌を以て頻りに誘惑してゐる、然し廣東派の強硬な反蔣空氣は孫科の決心を許すには余りに強く、蔣介石派は現に廣東派から江西に進入し湖南を目指し居る現狀なる故、聯盟總會終了後の支那は其の本然に歸り、全國的内爭内亂の渦中に投ぜられる兆候いよいよ濃厚となつて來た

滿洲問題の解決は聯盟の試金石

デ代表がド氏及佛代表訪問 率直に米の態度を述ぶ

【ゼネヴァ三日發電】アメリカ聯盟總代表デヴイス氏は本日聯盟事務總長ドラモンド氏及佛代表ボンクール氏を訪問したが、デヴイス氏はアメリカの對滿洲問題態度につき率直に『アメリカの主なる注意は滿洲問題に向けられて居り、將來アメリカ政府が滿洲問題その他で聯盟と協力して行くことも聯盟の滿洲問題審議の結果に依つて決せられるところが多いであらう、滿洲問題の解決は聯盟にとつて決定的な試金石である』と述べたと

南京政府同意

理事會延期に

【上海四日發電】聯盟理事會が二十一日延期につき南京政府は右は日本の主張通りでなく、重慶側及び米國が滿洲問題報告を終了をまち列國の全員動員により滿洲問題解決に當るため だと稱し、反對しないことに決定 官邸通告した

長岡大使と顧維鈞が會見

規約適用を主張

【東京電話】長岡駐佛大使は三日パリ日本大使館で支那代表顧維鈞の新任挨拶を受け、その際滿洲問題を中心に種々意見の交換を行つたが、長岡大使が支那の對聯盟方針に就き質したに對し、顧維鈞は左の如く述べた

南京政府は飽くまで聯盟規約の適用を主張するつもりであるが、日本の滿洲國承認を取消し得るや否や、取消し得るとせば今後南京政府と日本との交渉は進展し得る余地があると思料する

佛軍縮案大綱

幹部會で概説

【ゼネヴァ三日發電】一般軍縮會議佛國代表ボンクール氏は三日午前ゼネヴァに到着、軍縮會議議長ヘンダーソン氏と會見、佛國軍縮案の大綱は四日午前の軍縮幹部會に於て口頭を以て概説するの用意ある旨通告した

永野代表一行

壽府へ出發

多數の見送を受けて

◇――昨日東京を去る

【東京電話】聯盟軍縮會議帝國海軍代表永野修身中將は、首席隨員長谷川清少將以下を同伴、四日午後九時二十五分東京驛發列車にて出發の同夜で神戸に向つた

特別任用決定

領事館書記生

【東京電話】政府は四日の閣議で二十二日閣議を通過した主として滿洲國事務に從事する領事官、外務書記生の特別任用に關する件の公布方を決定したが、右は滿洲事務に從事する領事官および書記生を任用するもので、さしあたり現在上海に内務省から派遣されてゐる外務事務官兼内務事務官高橋壽三氏を領事に任命し、同氏の下にある書記生を書記生に任用することになつてゐる

滿洲國觀戰武官

正午神戸に向ふ

【門司電話】大阪地方に於ける陸軍特別大演習拜觀のため、滿洲國の國務總理を始め參謀長張景惠、侍從武官長張海鵬、參謀長于芷山、參謀總長臧式毅、司令官張海鵬、廳長等一行十八名は案内役大迫少佐と共に四日朝入港の扶桑丸で來朝、一旦下關宿所の官民合同歓迎會に臨み、正午出帆の同船で神戸に向つた

馮・閻・段等の三角同盟成立

北平に獨立政府を樹立すべく

重要人物が暗中計畫

【上海四日發電】當地に達した確報に依れば、張家口にあつた馮玉祥は最近山西の川邊村に行き、閻錫山と會見した所謂山西の目下川邊村には舊北陽軍閥や政客を初め孫科、胡漢民及び第三黨國家主義派等各代表多數入り混み、反張、反蔣運動を畫策しつゝあり、既に馮玉祥、閻錫山、段祺瑞の三角同盟が成立してゐると、この三角同盟は馮玉祥が泰山に在る時、各方面に使者を派し泰山下に接觸し成つたものと云はれ、この同盟に依り、張學良を北支から驅逐し、北平に獨立政府樹立を宣言し擧國一致外部を防ぐをスローガンとし南京政府に對し積極的打倒運動を起す計畫であると云はれてをり、北平には韓復榘、孫殿英、宋哲元、玉祥屬等の重要人物が含まれてゐること明かとなつた(寫眞上から馮玉祥、閻錫山、段祺瑞)

歲出豫算査定は昨日全部終了

けふ各省に内示し

七日の豫算閣議に上程

【東京電話】大藏省は四日の豫算査定を全部完了し、三日午前十時より開會、前回に引つゞき歲出豫算未査定の遞信、拓務、大藏三省の分について査定を進めたが、遞信所管で問題となつてゐる通信事業特別會計は從來の條件で豫算を組み、今後も大藏遞信兩省間で折衝をつゞけ妥協成立すれば來議會に法律案として上程するに至るべく、而して四日中に各省の歲出豫算の査定を全部完了し、歲入豫算概算と突きあはせ明年度豫算に對する大藏の態度を決定、五日午前中に口頭で内容を各省に内示し、出來得る限り各省と政府の事務的折衝を経げ、七日豫算閣議に上程する豫定で、大藏省側に完了は困難であるが、母子だけは議了の見込み

考査部新設案

結局修正か

五日第二回審査委員會開催 委員會の態度を決定

【東京電話】考査部新設に伴ふ外務官制改正勅令案の第二回審査委員會は、五日午前十時より開會、樞府側委員のみ出席、去る一日の政府側の答辯で大體考査部新設の由は明らかとなつたので當日は政府に對し各自の意見を述べさらに政府側に質問する事がなければ委員會の態度を議決する豫定であるが、原案そのまゝの承認は不可能と見られ、結局構成に修正を加へ二上樞密院長を通して政府側に同意を求むることゝなる模樣である

園公興津へ

【京都電話】滯京中の西園寺公は風邪も快癒したので、八日午前十時三十分京都驛發興津に歸ることになつた

北海道水害凶作救濟

府尹から依頼狀

北海道水害凶作救濟に就て在京城府に於ても過般來其の義捐金募集中であつたが、更に此の程救濟會長から義捐金募集の依頼があつたので井上府尹は二日各町洞總代、各學校、府廳各課事務所、各銀行會社團體宛左記の條項を附して依頼狀を發するところあつた

一、義捐金は一口五十錢以上とし五十錢に滿たざる分は團體として取纏め京城府社會課長宛又は京城府社會課長宛送付すること

二、義捐金は十一月十五日迄とす

三、出捐者の住所、氏名、金額を三通添付のこと

遞信事業特別會計案

折衝見込み立つ

【東京電話】遞信省多年の懸案たる遞信事業特別會計案は愈大藏遞信兩省間に意見の相違を存するも大體兩省間の折衝も見込みが立つたので通常議會には法律案だけでも提出されることになる模樣である

邦人救出に多田少將出發

川島芳子孃等も同道す

【新京四日發電】監察部入救出に關し蘇炳文と交渉のため、滿洲國軍政部最高顧問多田少將は、關東軍交渉委員岡田大尉及び川島芳子孃と共に四日午前九時飛行機でチチハルに向つた

徵募檢查區

明年から實施の全國的に減少

【東京電話】從來兵役の徵募檢查區は全國各都市の區域に分れ、その間人口、地域に種々差異があり選兵上種々不便不公平があつたので、陸軍省では四日省令を以て徵募區及び檢查區を四百三十一區域へ從來より二百四十六所減)を改訂し、明年度より新區域によつて徵兵事務を施行する旨發表した

左右衝突頻出す

獨選擧迫り

【ベルリン三日發電】再解散後のドイツ國會總選擧は四日後に迫まり三日よりベルリンでは、各派の大會が開かれ選擧氣分漸く濃厚となつた、例によつて左右兩黨の衝突頻發で、三日も共產黨の根據たるハンブルグ街上で選擧ポスターをはつてゐたナチス黨員を、共產黨員が襲ひピストルを發射して十二名を負傷させた・又第部のライヘンハールでは市長邸の庭で何者か破裂せる爆弾が破裂して下男一名卽死した、今回の選擧で生れたドイツ皇帝黨、ドイツ大統領黨等自由連盟黨等何れも立候補資格を得る有權者なく悲嘆を洩してゐる

國論を振興

青年教育關係者が六日聯合大會を機に

適當な方法を協議

【東京電話】日支紛爭を逐議すべき聯盟總會を目前に控へ、今やわが國民擧つてこれが解決如何は將國の將來に一大危機をもたらすものとし、異常な關心を有してゐるが、全國二百萬の青年を訓育する青年教育關係者は、來る六日帝國教育會主催の下に開催される第二回實業補習學校、青年訓練所聯合教育大會を機とし國論を喚起し、强き國民外交の後援をなすべく適當な方法を協議し、以て國論を一層喚起擁護せんとしてゐる

齋藤首相

海軍將星招待

【東京電話】齋藤首相は四日正午官邸に東郷元帥以下、將官級海軍觀艦式の爲め滯京中の海軍將星六十餘名を招待し午餐會を催した

奉天兵工廠

愈よ設定さる

【新京三日發電】關東軍監理後、かねて懸案中の舊奉天兵工廠を利用する株式會社奉天兵工廠は愈よ設定されることゝなり、社長熊耶延次郎氏は近く奉天兵工廠の一部を迎し、滿洲國の治安維持上重要の兵器並に滿洲國の產業開發に必要なる資材等の製造を開始する模樣

米大統領選擧

ルーズヴエルト氏優勢だがフ氏盛返す

【ワシントン三日發電】米國合同通信社調査に依れば大統領選擧の形勢は

共和黨候補フーヴア大統領は最近或る地方で非常な盛り返しを見せたが、未だ全體としては民主黨のルーズヴエルト氏が優勢を保つてゐる

卽ち現在の處ルーズヴエルト氏の勝利確實な州はアリゾナ以下二十一州、優勢な州はカリフオルニア以下九州、フーヴア氏の勝利確實な州はデラウエア以下四州で優勢な州はコロラド以下十五州を算され判明せぬ州は十に及んでゐる

…會…

セール商會招宴 今回ビクターレコード會社で販賣するジュニア(二圓盤)の披露のため、三日府内各社の音樂記者を千代本に招き宴を張つた

立て!!自力更生へ

十日から五日間は民心作興運動日

京城府で決定した 其綱領と實行方法

來る十日の國民精神作興に關する詔書渙發記念日に際し京城府に於ては十日から十四日までの五日間を京城府民心作興運動日と定め、各種實行方法によつて一大運動を起すことゝなつたが之が關係方面の打合せが四日午後一時より開かれ次の如き施設要項、運動綱領、實行方法等を決定した

民心作興施設要項

今や我國は實に多事多難、國民は擧國一致して難局打開に猛進すべき秋なり、正に老幼男女を問はず吾人は畏くも教育勅語、戊申詔書並に國民精神作興に關する詔書を奉戴し、今上天皇陛下踐祚後朝見式の儀に於て賜はりたる勅語の御趣旨を服膺し、今回の民心作興に際する總督の諭告を體し、自力更生を『モットー』とし身を修め、家を齊へ更に進んで隣保相扶の精神を以て我が經濟の確立繁榮を圖り、共存共榮の實を擧げ人々和し、物各々に充足し、諸事整然たる明るき郷土を顯現し、國家の隆運に貢獻せんことを期す

(一)民心作興運動綱領

一、君國の爲には捨身殉命の忠魂義膽を發揮する國民的精神を陶冶すること

二、敬神崇祖の觀念並敬老孝悌の道を尚ぶ精神を鼓吹すること

三、公共生活に於ける各人の公徳心並犠牲奉仕の觀念を涵養すること

四、隣保相扶、共同自治の精神を以て眞に共存共榮を期する精神を涵養すること

五、良風美俗の發揚陋習卑俗の打破に同心協力以て之に當る善風を作興すること

六、勤儉力行の美風を振興し堅忍努力の精神を振作し、生々活潑以て事に臨む良風を振作すること

七、他力的依頼心を打破し自力更生する自律心を喚起すること

八、勤勞好愛の精神を作興し質實剛健にして節約を重ずる美風を醇化すること

九、日進月新を『モットー』に常に心身の修練知識の研磨に努力する精神を養成すること

一〇、時間尊重の觀念を涵養し定時勵行の良習を勸興誘導すること

一一、常に明るく朗らかなる心境を保持し愉快に生活する慣習を馴致すること

(二)實行方法

來る十一月十日、國民精神作興に關する詔書渙發記念日より同十四日迄五日間を京城府民心作興運動日と定め全府擧つて一大運動を開始せんとす

(イ)國民精神作興に關する詔書捧讀式擧行

一、日時 十一月十日午前六時四十分集合

二、同 午前七時開會(時間勵行)

三、場所 官幣大社朝鮮神宮前廣場

四、參加者 府内各團體、各學校一般民衆

五、式次第

1、參加者整列

2、一同氣を付 喇叭

3、敬禮

4、神宮拜禮府尹玉串を捧ぐ一同最敬禮

5、國歌(君が代)合唱(二回)

6、詔書捧讀

7、總督の諭告朗讀

8、府尹挨拶

9、萬歳三唱

10、退散

(ロ)大詔渙發記念講演會開催のこと

一、日時 十一月十日午後七時(時間勵行)

二、場所 公會堂

三、講師 文學博士稚尾鮮臣氏外一名

四、主催 京城府

(ハ)活動寫眞映畫會開催のこと

一、日時 十一月十日午後七時

二、場所 公會堂

三、映畫 教育映畫數種

四、主催 京城府

(ニ)各學校中心の作興運動

一、十一月十日國民精神作興に關する詔書の捧讀式を行ひ總督の聲明書の朗讀を行ふこと

二、兒童生徒に運動の趣旨を徹底せしむると共に、各家庭にこれを徹底せしむる樣適切有效なる施設を講ずること

三、本期間に充分注意を喚起し、運動期間後引續き其の目的を達する方法施設をなして實效を期する樣誘導すること

(ホ)各教化團體及各種團體中心の作興運動

一、來る十一月十日には國民精神作興に關する詔書の捧讀式を行ひ、總督の聲明書を朗讀せられたきこと

二、各團體所屬員並其の家庭に本運動の趣旨を徹底せしむるやう適當なる方法を講ぜられたきこと

三、各教化團體は更に一般民衆に對しても本運動を起し教化事項の實效を期する爲、夫々適切なる施設を考慮せられたきこと

四、本運動は單に一時的の施設に終らずして、爾後引續き其の目的の貫徹を期するやう指導誘掖を努められたきこと

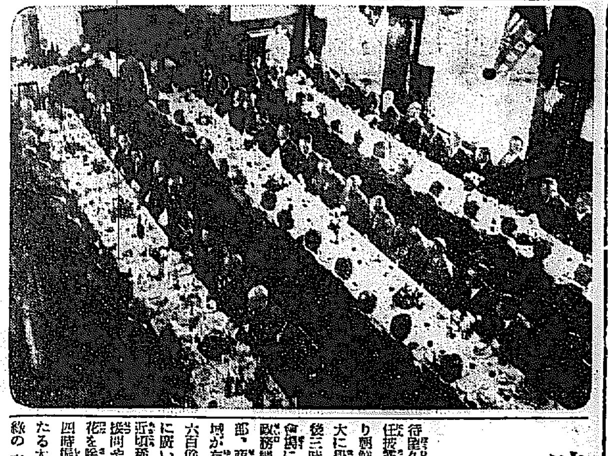

時實本社々長就任披露宴

四日午後朝鮮ホテルで開催

待望久しかつた時實本社々長の就任披露宴は四日午後三時半より朝鮮ホテル大廣間に於ていと盛大に擧行された、開會卅分前の午後三時頃より招待客は踵を接し豫定時刻につめかけた定刻には今井田政務總監を筆頭に總督府、裁判所軍部、商工會議所、各新聞通信社等京城が有する各方面の有力なる人々六百餘名の參集によつてさしもに廣い大ホールが埋めつくし近頃稀に見る盛會を呈した、隣接間やサンルームで四方山の話に花を咲かせた招待客一同は、午後四時頃鈴とゝもに、この日の會場たる大廣間に着席、食卓は紅、青緑の京日、每申旗をもつて飾られ、見るからに社長就任にふさはしい光景を呈した、爰に於て時實新社長はメンテーブルの中央に立ち『挨拶します』と冒頭し京城日報の時代と福岡市長時代が奇しくも在任年限六年半に亘つた事實を述べ、二度あることは三度あると本社々長の年限をユーモレスクに述懐し招待客一同の心よき拍手をうけつゝ

自分は新聞には素人でありますが、本社の使命を深く心に銘じて全力をつくして努力致したいと思ひますからみな樣の御援助を願ひます

と一言一句に至誠をこめて挨拶、最後に招待客の健康と御後援を願ひますと社長に和して一同杯を擧げて乾杯、ついで中尾本社副社長は滿場の拍手を浴びて立ち、社長なき本社の一ヶ年に亘る幾多の記念すべき意義深き社業を追懷し越めて諷逆に一ヶ年の足跡を述べ、『今日まで招待客一同に挨拶するの機會を得なかつたことを深くお詫び致します』と、時實社長を迎へて益々力强き新社長の信念を高節に讃るところあつた、これに對し渡邊高等法院長は招待客一同に代つて社長就任の祝辭をのべ『半島に重大使命と責任をもつ京城日報社のため時實社長を迎へたことはわれわれ一同の非常なる喜びである』と今後に於ける總督と使命の重大さを力説し、一同深甚な拍手をあげた、かくて一同は酒にブドウシュに料理に思ひ思ひの話に耽り、けふの就任披露宴は午後五時半頃にない盛大をもつて目出度く幕を閉ぢた(寫眞は朝鮮ホテルに於ける時實本社々長の就任披露宴=四日)

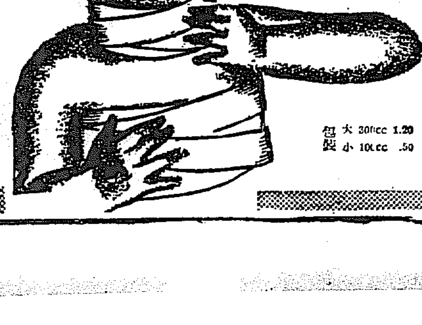

正しい濕布に――波狀濕布劑

キソール

肺炎、流感、

氣管支カタル、扁桃腺炎等特に胸部疾患に應用し解熱・消炎・鎮咳・祛痰の著効を奏す

泥狀巴布の如き副作用と不快なく用法至便にして長時効力を發揮し價格また最低廉なり

有名藥店にあり

包裝 大 300cc 1.20 小 100cc .50

發賣元 松下商店

製造元 和光堂

東萊溫泉場

新館落成 溫泉御旅館 清楚閑靜

蓬萊館

▲内湯完備家族湯五個新設

電話 五番

内科胃腸病 腦神經科

北島醫院

京城本町一丁目五十五番地(電話本局三二七四番)

旗

優良旗・國旗・社旗・校旗・團旗

京城府黃金町五丁目

龜屋旗店

電話本局一九八五番 振替京城四三八四番

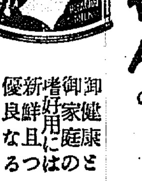

雪印 北海道ミルクの御愛用を切に

可愛い赤ちゃんの……

御健康と御家庭の嗜好用には新鮮且つ優良なる

資本金57,500,000圓

積立金61,600,000圓

京城府南大門通二丁目

第一銀行 京城支店

社説
滿洲國空界の大業
航空會社開業

滿洲國に於ける最初の半官半民的會社として夙に創立せられたる滿洲國航空會社にては愈々一昨三日より開業、旅客並に郵便物の空輸を開始した。航空事業は言ふまでもなく最新の事業として之を營利的にみれば幾多の困難と幾多の危險性とを伴つてをる。不時の災危と言ふ以外に、莫大の經費を要する點、しかもその經營を長期に亘つて固定化せしめ、その利益金の殆んど割にすることを得ず、資金償還の困難であることは邦にかける斯界を回顧すれば明瞭であつて、事業的に觀て多分の危險性が約束づけられてゐるのである。相當年月を經、幾多の犧牲を伴めた日本の航空事業に於て既に然りであるから滿洲國航空會社の前途には大なる難關が横はつてゐると觀なければならぬ。

◇

最近代國である滿洲國が此の多難なる航空事業に手を染めたのは、その必要に迫られたからとは言へ、其意の壯なるものが窺はれる。勿論經營難を豫想し萬全の努力を之れに傾注するではあらうが、滿洲國の努力をして効果あらしめる爲めには、政府並滿洲國と其の國民の援助が必要である。今その航空線路なるものを概觀すると、チチハル—新京—新義州—京城—福岡—東京等の如く大基幹を更に我東京と結びつけてゐるのであつて、滿洲國の首腦が奈邊に注がれてゐるか、それが想知せられて日本も國民も出來るだけの便宜と援助とを與へるであらうと思ふ。滿洲國の航空經營に就して我我の國家と支援とが働きかけんとするのは好ましい點ではないか。

◇

滿洲國はその基礎的經營とも言ふべきものを新京から東京へ結んでゐる。しかもその關新義州、京城、釜山等鮮内に四個のポイントを置いてゐる點は、單に航空經營上のみでなく其他に重要性が無くてはならぬ。其の重要性を發揮せしめ得ると否とは朝鮮官民の只て滿洲國に對して抱懷する所の熱意と認識とを發露するか否かにかゝつて居るのである。即ち鮮内四個のポイントをして充分なる機能を發揮せしめねばならぬ、政治も經濟も其他あらゆる交渉が滿洲國機の去來と共にいよく緊く、いよく進度を加へ行かんことを望んでやまない。かくしてこそ朝鮮と滿洲との距離が將しく短縮せられ、兩地の文化の上に、經濟の上に裨益するととなるのである。

◇

滿洲國航空會社の實現は如上の見地からばかりでなく、滿洲國自體の交通文化の上からも是非必要であつて圓滑なる經營が望まれてゐる。滿洲國が今日最も火急を要するものは國内の治安を確立することであらねばならぬ、治安を維持し確立する爲めには幾多の方策もあらうが都市圏内の交通機關を整備充實し、道在り四通八達す、といふ状況に到達せしめねばならぬ、道在る所には匪賊の存在を許さず、道に依つて文化の發達する所以には匪賊の跳梁を許さぬのである。匪賊なければ滿洲國は平和である。經濟的にも文化的にも一日は一日より開發せられ充實して行くであらう。いま航空會社に依り空の路が展けゆくことは同國の爲め祝福せねばならぬ。

◇

ハルピンから海倫克山へ又佳木斯へ、或は一面城安へ、新京から吉林敦化龍井村へ、現在は僅かに奉天京城—週六往復、その他は一週三回往復に過ぎないが、航空會社の發表するところに依れば次往復も増加し又國内外の航空網も擴充されて行くであらう。斯くの如く滿洲國は多難なるべき航空事業に乘出したが、其の效果は大で偉とすべきものがあらう。滿洲國航空界の前途の爲めこゝに祝福して置きたい。

共販なればこそ
大豆が高價に賣れた
京畿道農民の喜び

京畿道では農家の收入を増大するため共同販賣に重きを置いて、農家の各種收穫物にはそれぞれ各郡農會と協力してゐるが、今回大豆收穫期に際しても直に各郡農會と聯絡して大豆を共販に附したところ、坡州郡では農家四百九十九戸の大豆五百六叺を販賣市價より一石につき平均九十錢高で賣捌き、長湍郡では農家三十一戸の大豆五百七十七叺を市價より平均一圓二十錢高で賣捌き、共販の眞價を充分發揮してゐるので、一般農民から喜ばれてゐる

卸賣と仲買との
取引方法（四）
中央卸賣市場とは？

中央卸賣市場の卸賣業務はこれを行ふ爲に地方長官より許可された卸賣人のみが行ひ得るものであつて、取扱品目の部類中に含まるゝ商品のみに限らることは前述した通りであるが、卸賣會社の無限責任社員には左の制限が加へられてゐる

一、自己又は第三者のために會社の營業部類に屬する商行爲をなすこと

二、自己又は第三者のために會社と取引をなすこと

三、開設の營業を目的とする他の會社の無限責任社員となること

但し二三は株主總會の議決二の場合は監督官廳の承認があれば右の禁止は解除される

▲市場外指定區域内に於ては自己の取扱品目の部類に屬する物品の卸賣を爲すことを得ない（規則二十條）

▲市場内にある物品でなければ卸賣することは出來ない（規則第二十二條例外あり）

▲自己と同一の取扱品目の部類所屬の卸賣人より共部類所屬の物品の購入は出來ない（規則第二十四條例外あり）

▲市場内に於ては卸賣の業務の許可を受けた物品以外の物品の卸賣をなすことを得ない（大阪業務規程第十六條京都業務規程第十五條）

卸賣人が法人である場合には役員等の業務上の制限を附せられてゐる

斯くの如く卸賣人の市場内に行ふ業務とは卸賣業務の内その絶對的附隨的業務は特別なる業務規程がなければ包含せられないものと解するを正當とす、唯販賣の委託や買付委託の引受は如何なる場合にても出來得ることは論を俟たない

卸賣人が市場内に於いて委託品や買付品を販賣する方法は原則として卸賣によりべきことは前に述べた通りである、但し業務規程に定められたる特定の場合には相對賣や入札賣又は定價賣の方法によることが出來る、その場合の起る主なる場合は

▲品質に依り競賣の方法に依るを不適當と開設者が認めたるとき

▲數量夥多又は到着遲延のため競賣の方法によるを不適當と開設者が認めたるとき

▲競賣の方法に依ると不穩當の値段を生ずる心配のあるとき

▲卸賣人でない仲買人や附屬營業人が販賣するとき等である

卸賣人の買手は仲買人を主とし其他大量の買出しの小賣商や消費者であるが、前述の通りである、卸賣人は正當の理由なくしては、これ等の者を拒むことは出來ない、唯仲買人以外のものであつて競賣や入札賣に參加しやうと思ふ者は開設者に定額の保證金をまづ納むることが必要である。

卸賣人から買受けた物品は遲滯なく買手に於てこれを引取らねばならない中央卸賣市場に於ける卸賣は共同市場内又は開設者の指定する場所にある物品についてのみ行はれるのであるから賣買物品の受渡は商談の成立と共に買手に於て容易になし得るものである、しかしながら若し買手が直ちに買入物品を引取らぬときは、卸賣人はその買手の費用を以て保管し、又はその賣買の契約を解除し、その爲に品傷みや値下り等で生じた損害は買手より徴收し得ることゝなつて居る、これ即ち荷主及び卸賣人を保護すると共に市場の機能を發揮し取引の圓滑と敏速を期するためである

聖上陛下最近の御英姿……御愛馬「白雪」に召されて
十月吹上御苑にて宮内省御寫眞部謹寫（宮内省御貸下げ）

本年鮮米移出
八十二萬石餘減
米粟の輸移出狀況

【農林局四日發表】十月中に於ける米及粟の輸移出入高は輸出八千二百三十六石で前年より八千百二十二石を増加、移出四十六萬四千三百四十石合計四十七萬二千五百七十六石前年に比し九萬四百五石を増加し十一月以降累計七百五十八萬五千五百八十六石を示した。輸移入高は輸入百二十六石前年より八百五十九石減、移入三千四十七石で合計三千百七十三石前年より一千五百石減十一月以降累計十萬五千八百九十七石前年に比し八百七十七石減、[illegible]八百八十石、移入なく前年より六千十一石を増加してゐる

金組增設地
今年は本支所で三十五六ヶ所

金融組合は今年度内に本所十一、二、支所二十四、五ヶ所近くの設置であるが、まだこれまでには一ヶ所も置いて居らぬから恐く今後急に決定の筈であるが北鮮地方に新設を急ぐ要があるかにも見られるが、同地方は部落が偏りに散在してゐるので頗る困難である

今後の飛躍に
多くを期待す
共濟無盡祝賀式に
林財務局長の祝辭

共濟無盡株式會社の創業二十周年祝賀會は六日盛大に行はれたが林財務局長の祝辭は左の通り

共濟無盡株式會社が本日茲に創業第二十周年祝賀式を舉げらるゝに當りまして祝辭を申し述べることは私の欣快とする所であります、貴社の設立は大正十一年十月即ち朝鮮に無盡業令が始めて制定せられたる時でありますが、其の創業の礎となりました所の企會は大正二年に創成せられ同四年六月には共濟金融會と名にて形態を整備せられ、更に業令制定と同時に現在の組織に變更せられたるものと承知致して居るのであります、從ひまして其創業以來茲に二十年を閲して居るのでありますが、當時此種の業務は所謂草創の時代に屬し利用者に於ても將又當業者側に於ても經驗と自信とに乏しかつた爲、事業の經營は相當困難であり同業者中途解散するものもありましたが、其の間貴社は幾多の難關を突破し克く時勢の進運に順應して、今日の盛況を迎へられました事は洵に慶賀に堪へない所であります、貴社の現況に就きましては別に披露せらるゝ事でありませうから、私が茲に言及する必要はありませぬが、貴社は創業以來常に堅實なる經營方針を標榜して債權經營を遂げて來られたのでありまして、朝鮮に於ける無盡業が年と共に社會的信用を増大し庶民金融機關としての立場を鞏固にしつゝある所以のものも、畢竟するに永年に亘る御努力の結果に外ならないのでありまして、私は此の機會に深甚なる敬意を表したいと存ずるのであります、申すまでもなく無盡經營者は直ちに庶民階級の經濟生活に甚大なる影響を及ぼすものでありますから、貴社多年の經驗に鑑みられ將來共一層業界進展の爲に努力せられ以て益々信用の度を加へらるゝと共に其の本來の使命を達成して多衆の惠澤に副ふべく衷心より希ふ次第であります、俗に十年一昔と申しますが二十年は正に二昔に相當致します。今に於て當時を追想せらるれば蓄し感慨特に深きものあると共に想察するのでありますが、往時を追懷致す事は將來に備ふる覺悟を緊張せしむる要事でありまして此の意味に於きまして私は貴社が第二十周年祝賀の儀を舉行せられたる事は必ずや將來更に大なる發展を期すべく貴社の決意を新にせらるゝものであることを信じ今後の飛躍に多大の期待を繋ぐものであります、今日の祝賀が啻に貴社のみの慶びに止まらず、他面に於きましては業界の聯手ともなるべきことを信ずるものでありまして祝辭と致します

慶北理科教育研究會

【大邱】慶北道教育會主催に大邱府教育會では來る十七日から三日間慶尚北道大邱本町小學校にて理科教育研究會を左の通り開催に十九日午後本町小學校で慶北道教育總會を開くことに決定したが今回の總會には特に農村振興問題につき討議する模様である

第一日實地授業參觀、研究發表授業批判會質疑應答▲第二日批評講評、研究會講演（會員）講演國民性と理科教材の取扱ひ方（京城師範學校岡教諭）▲第三日講演理科教授の思潮と新理科書の取扱方と教材（京大理科教授）

米穀懇談會

【慶山】米穀倉庫金融取扱方法の改善を圖り之が濫賣防止に道當局では大童となつて倉庫利用を勸誘しつゝあるが慶山でも同趣旨に則り慶山面主催下に來る七日午前十時から邑内面事務所で懇談會を開きこれが周知を圖る由

◇株◇米◇
大株短期引跡

大新	七十六圓八	（一錢安）
鐘新	百七圓四	（不變）
日産	四十二圓六	（不變）
東新	百七十五圓一	（二錢安）

各地期米後場止

下四十一圓五十一錢▲名古屋二十四十錢▲金澤十九圓八十二錢▲廣木二十圓二十四錢▲大阪最終限十三錢（一安）

非常時の金と景氣の話

お待ち下さい！本月九日發賣
日の出 十二月號 別册附錄

景氣は動き出した 物價は騰り出した
これからの世の中は、どうなるか？
萬人痛切なこの問題を小說體や問答式で誰が讀んでも會得のゆくやう、嚙みくだいて說明した
小說より面白い經濟の本
わかりにくい經濟の知識を「實生活」に當て嵌めて、讀めばスグ爲めになる大內容!! その値打ち千金以上!!
誌界に誇る獨特の名附錄！賣切れぬ內お早く
本誌と附錄で五十錢！
東京牛込 新潮社 發行

京城明治町二丁目
佐々木胃腸病院
入院隨意 電本三八七三 二七一六

絶對 カブレ又 白毛染
キング製造元 [illegible]

麗人！
まあオ綺麗！何時までもオ若い！と人から羨まれる秘訣……それは毎晩お寢み前赤玉ちよびと召すとです！

赤玉ポートワイン
びみ じよう ぶどう酒
372

萬黑燒製造所元祖 京城太平通 電話光化門 小松商會

明治ミルクキャラメル
一等賞は明治ミルクキャラメル
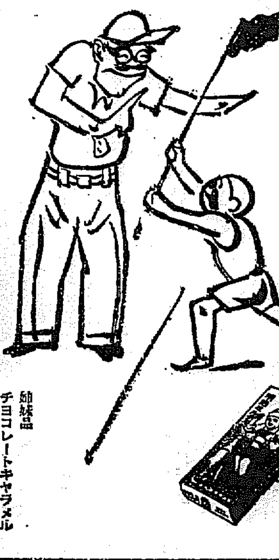
姉妹品 チョコレートキャラメル
明治製菓株式會社

阿波共同汽船出帆
利通號 威海衛、芝罘、大連行 十一月六日午後十一時入港 十一月八日午前十一時出港
第三共同丸 威海衛、芝罘、大連行 十一月二日午後十一時入港 十一月四日午前十一時出港
長山丸 鎭南浦、大連、天津行 十一月八日午後 十一月九日午前
代理店 野口商會 仁川海岸町四 電話二四、一三七番

朝鮮郵船出帆
東京行 名古屋行 大阪行 鹿兒島行 上海青島行 青島行 口行 大連行 賀行 塩行 津行 浦
[illegible]

日本郵船出帆
朝鮮郵船株式會社
朝鮮汽船出帆廣告
仁川出帆 釜山出帆 木浦出帆
[illegible]

民心作興と自力更生

慶北諸團體總立で 民風作興の運動
詔書渙發記念日を期して 六大綱目を實行

【大邱】慶北道では來る十日國民精神作興詔書渙發記念日を期し道内一齊に官公署學校その他主なる諸團體にて或は官民合同で神社境内學校公會堂等に會合し詔書を遙拜し官公署の長又は代表者に於て詔書奉讀式を擧行し左記六大實行綱目に基づき各民心作興に關する訓話をなし各々地方の情況に適應なる實行事項を申合せ官民總動員で民心作興の大運動に邁進することになつた

一、忠君愛國の本旨に基き共存共榮の精神に則り内鮮人一致協同公民としての訓練を積み社會の進歩改善を圖らしむること

二、不言實行皆相互扶助し依頼心を排除し克己忍苦の修練に耐へ自力更生の精神たる氣力を養はしむること

三、蠻衆の殺到を嚴り消費の合理化に努め以て新たなる生活の基本を確立せしむること

四、社會連帶の意識を明にし共同協力の美風を助長し特に郷土聚落の振興に力むること

五、勤儉節約の美風を振興し堅忍努力の精神を振起し特に官公吏は教育宗教に從事するものは自己の使命に鑑み率先奮起に努むること

六、經濟生活の道德的意識を明にし敎化の運用をして國民の實生活に即せしむること

なほ當日は各戸一齊に國旗を掲揚し神社明德會、社會事業團、衛生同盟會教化團體の活動を促し講演會映畫會、座談會等を開催しまた永續的民心作興施設として期間中に於て農村振興組合の設立婦人敎育施設の促進、色服の獎勵的勵行等をなすことになつた

仁川でも 作興協議
行事を決定

【仁川】府では四日午前十一時仁川警察署樓上に府内の各團體代表者百餘名の參集を求め來る十日を期して全國的に擧げられる民心作興運動に關する協議を開き各團體の自治的運動により自力更生の實を擧ぐべく協議する筈であつたが府としての實施行事中決定したものは左の通り

行事期間の三日間各戸は國旗を掲揚し、第一日（十日）は寺町校において詔書捧讀式を擧行し第二日は講演會を第三日は映畫會を開催

馬山の 更生運動
團體行列で 街頭を練る

【馬山】三日全鮮的に擧行せらるる自力更生記念日を期し慶南馬山聯合分會では南北兩分會員全部會員並に青訓其他團體員を總動員して自力更生運動を行ひ午前九時馬山神社頭に集合し大神宮に參拝勅語奉讀式を擧行記念の萬歳三唱して金員『皇道布施』の四字を染拔いた紅白の布をかけ樂隊を先頭に分會聯合分會長以下幹部乘馬俱樂部員は乘馬で出動それに參列者の自動車約二百餘名大行列して市内を練つて小學校の庭で萬歳奉唱裡に散會した

馬山の講演

【馬山】總督府囑託權尾矢吹兩文學博士は社會敎化講演のため二日午後零時三十分着列車で來馬し翌三日午後二時から馬山小學校講堂で各學校生徒に、更に午後六時より一般府民に對し非常時の國民の覺悟と自力更生を力説し聽衆に多大の感動を與へ午後十時盛況裡に閉會した、因みに兩博士は晋州、順天、麗水方面を巡講の筈

群山でも講演

【群山】文學博士權尾兩國民は來る八日來群同夜午後七時から府廳樓上で自力更生の精神を鼓吹する社會敎化の講演會を開催する

滿蒙問題には 犧牲を辭せず
大邱の決議文を 長岡全權に電送

【大邱】國防同志會、大邱在郷軍人聯合分會等の主催で開催したリットン報告批判時局批判講演會で決議した滿蒙問題に對する件は二日ゼネヴァの國際聯盟長岡全權に對し打電した

吾人は如何なる犧牲を拂ふとも滿蒙問題に關しては所期の目的を貫徹するにあらざれば止まず切に諸氏の奮闘を祈る　大邱内鮮人一同

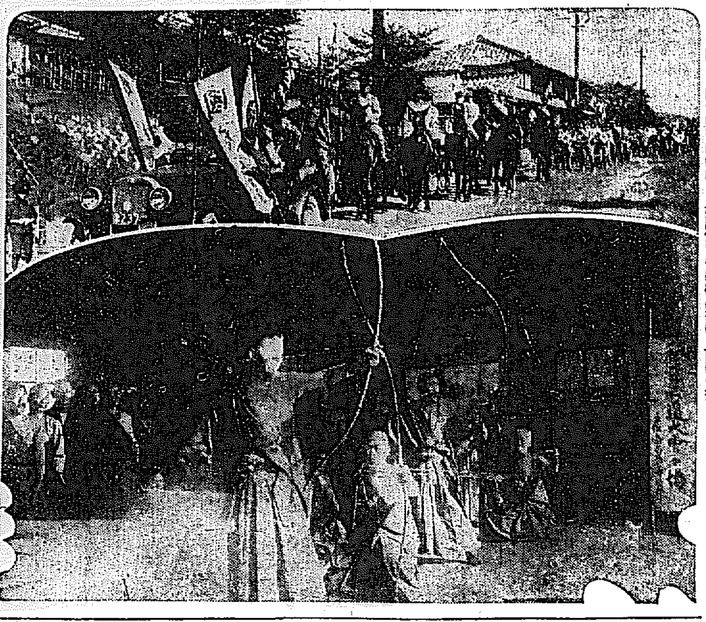

南部の催し（馬山の更生行列と大田の弓道大會記事參照）

穀貨輸送
百五十輛も 毎日動く

【大田】大田運輸事務所管内鐵道の貨物輸送狀況は米穀等による徳米の出荷は勿論穀類、セメント、綿、肥料、生果野菜など一日平均二千四百トン運賃六千四百圓、昨年同期に比し四百トン千四百五十圓の增收を見つゝあるが湖南線では金堤、裡里、新泰仁各地方は群山港へ湖南、光州は從來木浦經由仁川に輸送されつゝあつたが運賃其他の關係で直接京城仁川へ輸送せると京釜線、京東線が同地方へ殖送のため平均一日百五十輛の貨車を運輸し昨年の百卅輛に比し相當增加してゐる、更に湖南線論山、江景、黃登、裡里、新泰仁、井邑、松汀里、光州、潭陽より京城、西氷庫、往十里、清涼里方面への輸送は十月中百六十五車、三千六百三十トンで運賃總額一萬五千圓に達し昨年同期は平均八十二圓強、他の運賃は百八圓強で平均九十五圓となり昨年に比し激增を示してゐる

大田地方に 天然痘蔓延
隱蔽患者續々發見 大田署嚴重に警戒

【大田】大田署管内に於ける天然痘患者は一月以來既に四十一名に達し最近大田邑榮町（二名）寺里（五名）佳陽里（一名）西町（一名）春日町一丁目（一名）弘道里（十名）壽町二十名に達し蔓延の兆ありこれが原因は患者隱蔽に起因するものとし大田署では二日午前六時を期し警察部以下署員三十名出動關係町里の檢病戸口調査を行つた結果更に隱蔽患者三名を發見したが同署では防疫心得を宣傳ビラ三千枚を印刷配付すると共に四日大興町一部、春日町二三丁目、本町五丁目、榮町一丁目、春日町十丁目（驛前通り以北）約三千人に對し臨時種痘を施行

金浦の部落 振興會
順調に組織

【永登浦】金浦郡では本府の方針に基づく自力更生の農村振興會組織は去る二十五日郡守を陣頭に郡守陣頭に立ち各面を巡り面長に宣傳につとめ一般郡民は郡守以下郡當局の不眠不休の活動に全く感化され案外短時日に組織進捗し月串面、大串面等では既に五十餘ヶ所の部落振興會を組織遲くとも十一月末までには郡内各面にかける四百餘部落振興會を組織する豫定である

浦項の 警備演習
二日間實施

【浦項】二日午後一時より浦項海軍分會では動員下令非常時警備の演習を行ひ九龍浦、浦項消防、青年團、青年訓練所、女子青年會、愛國婦人會、郵便局、記者團などで土面協名に及び大邱八十聯隊より小池中尉の指揮する機關銃隊參加指揮し攻防二隊に別れて砲火演習を行ひ夜間は燈火管制で市内は一時暗黑の假想敵飛行機襲來化し午後十時演習中止、翌三日午前五時演習を開始攻防兩隊接觸を試み午前九時演習を終りグラウンドで分列式を行ひ此間夜間の火災消火演習、婦人會の炊出供給傷者の救護演習を試み正午より慰勞會を催した

群山府民運 動會
盛況を極む

【群山】府民大運動會は三日午前十時から新設グラウンドで開催快晴に惠まれ近來にない大盛況であつた

慶州運動會

【慶州】慶州敎育協會では來る六日公普校の運動場で秋期大運動會を開催することとなつた、當日の呼物は各團體及各洞里對抗のリレーで選手は先月來連日練習を續けてゐる

平澤體育會
三日發會式

【平澤】明治節の佳節をトし體育協會の創立總會を開き會長に振威郡守を推し發會式を擧行した後各種競技に移り少年部三千米突青年部一萬米突の『マラソン』競走並に平澤野球チームと安城野球チームの對抗試合を行つた▲三千米突第一着宋光洙十三分、第二着白奇基十三分四十五秒▲一萬米突第一着金洪基四十四分、第二着李在俊四十六分第三着李完成四十六分五十秒

南原全州 庭球戰
南原軍快勝

【全州】オール南原の庭球團は去る三日全州に遠征し道廳軍と試合を行つたが左の戰績で南原軍が快勝した

庭球（南原）一回戰（全州）

大下三―四國分吉良
（李）四―三吉谷文
和田山一―四岩本（李）
（阿部）―四（李）堀田
（李）四―二大隅堺
二回戰
（李）〇―四岩本（李）
（李）四―二吉良國分
三回戰
（李）四―〇岩本（李）
（李）四―〇（李）堀田

午後二時から野球試合に移り（慶）兩氏審判、南原先攻で開始七對三で南原勝つ（寫眞は同庭球戰）

晋州學組の 議員總辭職
當局と意見相違で 管理者選任縺れる

【晋州】晋州學校組合管理者は職員會に於ても選任すべき當局の意向であつたが議員側では學校管理者を選任すべきを可とするもの大多數を占め二日郡守と會見の結果當局との見解を全然相反するので遂に二日正午議員總辭職を決行左の辭表を提出した

今般組合管理者任命問題に就て當局に對し陳情せしも容れられざりしことは遺憾なり茲に辭職致候此段及御屆候也

しかして郡當局では辭表を考慮中で事態は更に紛糾を免れない見込である

野井戸に 嬰兒死體
夫婦を檢擧

【光州】全南潭陽郡龍面斗長里部落の水田中の野井戸に生後一週間位の男子嬰兒死體を發見潭陽署では實地檢證し檢事局の指揮で死體を解剖し引續き犯人搜索中の處同郡同面斗長里農□□□（五〇）と其妻金姓女（二〇）の仕業と判明自宅で逮捕嚴重取調べ中

早害民に種 麥配給

【全州】邑では救濟事業として邑内旱害罹災者三十一名に對し去る一日邑事務所にて道廳より配布された種麥二石を配給した

巡査部長 服毒自殺
家庭の惱で 神經衰弱

【光州】全南潭陽郡昌面駐在所巡査部長月宮利三郎（三）は去月二十七日來病床にあつたが三十一日午後五時頃家人の隙を窺ひモルヒネ〇、三グラムを嚥下し服毒自殺を企てたので應急手當を加へたが同日午後十一時半絶命した同巡査は家庭に惱みがあり相當負債もあり苦しみ最近神經衰弱に陷つてゐたものである

統營邑會

【統營】二日午後一時より統營邑會を開き社會敎化費（第一第二）追加

明井里地域に專用非揮整工事費として七百圓也を追加

その他三件を附議可決したが上水道施設は修繕券二百枚（一枚二十圓）を發行するもので慶用井は貯水池擴張まで減水に伴ふ給水緩和のためである

仁川の古强 者懇談會

【仁川】日清日露兩役從軍各戰役に參加した府内の從軍者は三日午後六時から第五回懇談會を山手町天狗に開催したが參會者二十五名何れも想出話に花を咲かせ非常時に處することを申し合せて同十時散會した

忠南の稻作
百二十八萬五千石 減收六分三厘豫想

【大田】忠清南道に於ける十一月一日現在の收穫豫想高は水稻百二十七萬二千石、陸稻一萬五千石、合計百二十八萬五千石で前年に比し六分三厘の減收を示してゐるが各郡の收穫豫想高は左の通り

大田八八、五〇〇▲燕岐四四、五九〇▲公州七三、四一四▲論山一〇六、〇二二▲扶餘一三九、九九四〇▲舒川一二八、九七四▲保寧六九、八〇〇▲靑陽六〇、八九三▲洪城七八、六五六▲禮山一〇八、四九三▲瑞山九〇、九七四▲唐津九七、五九九▲牙山九〇、八四五▲天安八七、二五七▲計一、二八八、〇四六

蠶業關係の行事
講習會を期として 七、八日大田で開く

【大田】忠南道蠶業會、朝鮮蠶絲會及同民會合同主催の蠶業講習會は四日大田中學校講堂で開講聽講者は四百名の多數に達してゐるが講習は八日まで五日間で、更に會期中は左の如く蠶絲獎勵行事を擧行し管内業界の權威者を網羅し、表彰式を擧行する

◇蠶業功勞者表彰式 八日午後二時大田中學講堂で擧行し郡單位一等一、二等二斷位同十四斷二等四十二斷三等九十八斷その他に褒賞を授與する

◇優良技術員表彰 有識者九名を表彰

◇蠶種製造組合中央會總會 七日午後一時から大田で開く

◇全鮮蠶種製造業者大會 八日午前九時から開催

◇朝鮮蠶絲會評議會 八日午後四時大田中央校講堂で開く

全州の小火

【全州】二日午前十時大正町五丁目七番二番田中長次郎宅から出火したが消防組、警察署員急行し大事に至らず鎭火した

中等校教授 法研究會
江景で開く

【江景】忠淸南道教育會では五日午前十一時から江景商業學校で中等學校教授法研究會を開き數學の授業及授業批評の外平壤城大教科教授の數學に關する講演があり同校では生徒作品のポスターを展覽し小普校會を開くはずで江景邑としても來賓に對し接待の方法を講ずべく目下計畫中

馬山野球戰

【馬山】體育協會主催野球大會は五日午後二時から中央運動場で開催することゝなつた

5―2 大邱捷つ
對馬山戰

【馬山】大邱機關車軍を迎へ三日午後一時より馬山中央グラウンドで全馬山軍と秋季野球試合を行つたが五對二のスコアーで大邱軍が快勝した

大田庭球大會

【大田】大田庭球聯合會主催の道廳庭球部歡迎を兼ねた秋季庭球大會は三日明治節の吉辰をトし午後一時半から女學校コートで擧行、出席者六十餘名同四時四十分終了後懇親宴を催し五時半散會した、戰績左の通り

聯合軍　道廳軍
村中、朴永二　三須々木、村山
星澤、西島三　〇深西、宮永
金富、朴永〇　三豪、森川
成根、高田二　三坂田、森
中、芝木〇　三岡山、林
村上、劉二　三張、金森
金野、鄭三　二勝俣、奧田
桑原、□□三　三德田、金森

紅　白
中村、久住三　一比良野、莉杉
黑神、鈴木一　三北島、西島
金富、永富三　一鷹尾、吉原
工藤、朴永一　三須々木森川
坂田、高田三　一成根、松延
姜、芝木三　二村上、劉
東、林三　二鄭、金森
勝俣、森三　二金野、村山
德田、奧田一　三張、鄭
岡山、津村三　〇中、深西

6―5 若葉敗る
對忠南道廳

【大田】忠南道廳對若葉俱樂部の秋季野球戰を三日開催したが兩軍の技倆伯仲し六對五道廳軍に凱歌あがる

二百五十ヶ所の 共同野積場活用
坪當り三圓の補助で貯藏 ―慶南の產米統制―

【釜山】慶南道當局では近々鮮米買上計畫も實現するはこびになつたので鮮米移出統制に伴ふ慶南米の移出餘石の貯藏計畫を研究中であつたが鮮米買上げの實施に際して農村經濟の圓滑を圖るため左の如く決定した

▲七年度產米の移出量は月別平均七萬石にて一ヶ年間八十五萬石と見込み

▲既往の移出狀況に徴して十一月より翌年二月迄の四ヶ月間は一ヶ年間の移出量の五割に相當するをもつて七年度產米は四十二萬石に達し、月別平均七萬石の四ヶ月合計廿八萬石を控除せる十四萬石が即ち過剩米の數量となる

限定の下に貯藏施設計畫を立て農業倉庫貯藏額五萬六千石、個人貯藏額二十一萬石の外に各郡を通じて二百五十ヶ所の共同野積場を活用せしめ特に中小農家の貯藏保護をはかり一坪當り三圓の補助金を與へて野積貯藏施設見込二萬五千石の貯藏施設を完成せしめる方針である

特志家に 紺綬褒章
苗浦の金氏の榮譽

【全州】所報＝篤志家に一面圓を寄附し十月二十九日附紺綬褒章を授與された扶安郡芝浦面□里金三汝氏は今回の寄附のみでなく明治四十三年には籾麥各五十石、大正二年には籾百石麥五十石を郡内困窮者に施興し更に同年は乾先面内の貧困者の戸稅を代納したなど其の美擧は枚擧に遑ない位で同地方の崇敬厚い篤志家である

仁川府第一 教育部會

【仁川】府では四日午後三時より仁川警察署樓上に第一敎育部會を開き

富豪を脅迫
ルンペンそろひの 七名の脅喝團檢擧

【釜山】慶南東萊郡東萊面福泉里金某、同郡富豪李圭範兩氏宛て去る十月十四日大邱南城町島國團長名義で五千圓宛を十一月一日迄に梁山郡内院山金鳳庵石窟まで持參せよと脅迫狀を出した怪事件があり東萊、梁山兩署では梁山警察署の應援のもとに三署聯合にて内院山を包圍し指定の金鳳庵石窟で一味七名の犯人を逮捕し目下梁山署にて取調中であるが在所不定者外六名の犯人一味はルンペンで保釋される見込み

鳥致院實女 校落成式
バサー盛況

【鳥致院】公立實科女學校では豫て校舍及び寄宿舍增築中の處竣工したので三日の佳節をトし午後一時から落成式を擧行し式後生徒の手藝品及國語學藝展覽會兼バザー會を開催販賣したが觀覽者多く非常な賑はひであつた

浦項金組の 敬老會

【浦項】浦項金融組合では三日の佳節をトし邑内における七十歳以上の老人を招き敬老會を催した最高八十三歳以下二十二名參列し組合長の挨拶ありこれに對し答辭あり又老人の祝辭あり午後四時盛會裡に閉會した

昌原郡の 旱害調査
八百町歩で 免稅一萬圓

【馬山】昌原郡では先般來より旱害地各面にわたり一筆毎に綿密な實地調査を行つてゐるが被害地と目される處は大山面、北面、鎭東、上南、熊川、龜山、天加の九ヶ面にてその中東面、北面の被害は最も甚大にして三百餘町歩に達し被害減收不能等に大別して調査を遂げ遲くとも本月二十日迄に調査を完了する豫定であるが被害面積八百餘町歩に達し之が免稅額も概算一萬圓を突破する見込み

仁商役員會

【仁川】仁川商工會議所では五日午後一時から同所内に

群山府議 增員選擧
來月廿一日 執行決定

【群山】本府行政區域の擴張に伴ふ府會議員三名增員選擧につき府當局ではこれが準備中の處いよいよ十二月二十一日と決定選擧人名簿の作成に着手すると共に去る一日附府公示で發表

裡里の店員 表彰
運動會も擧行

裡里商工會主催第一回店員慰安運動會並に十年以上勤續店員の表彰式は三日午前十時から鐵道グラウンドで擧行、六十餘名の店員が參加し店主もこれに和し頗る盛會であつた、當日表彰された店員は左

人の動き

▲金的實大田南里、裡里、龍野▲開催者一等裡里（須藤）、樋山井上、細山二等大田人、三等清州▲個人者一等井上（裡里）、本社メダル寄贈、二等本司（大田）三等澤池（水原）四等木下（清州）五等細山（裡里）六等大野（裡里）七等下浦（秋風嶺）八等稻田（大田）九等渭上（大田）十等須藤（裡里以下略）

▲森井師團長 一日咸南における演習から歸任

▲鶴見步兵七十七聯隊長 二日城津へ

▲神尾本府學務課長 一日羅南視察二日は邑内諸學校視察

▲兒島本府理財課長 一日城津巡視北行

▲洪千吉氏（本社牧山支局長）四日晩西鮮地方視察へ

▲渡邊松太郎氏（新任殿村元山支所長）二日平壤發赴任

▲超平南保安課長 二日德川へ出張

▲島隆介氏（成鏡道長）一日發十五日間の豫定で管内延岩、白岩、合水方面視察

▲和田淳部（江原道府部）二日新任挨拶に本社春川支局來訪

▲原商學部（同）▲田原源次氏（江陵本社分主任）同上

▲李江原道知事 三日春川發東店里、兩端港起工式へ

▲鴻海江原道内務部長 二日東海岸巡視から歸任

▲石田慶南警察部長 一日地方巡視から歸任

▲閔南思南知事 三日公州着、山城公園道路竣工祝賀會に列席

▲長富芳介氏（東洋地主會長）四日九州より歸來

▲山村正夫氏（釜山信託專務）

▲杉村逸楼氏（南鮮信託社長）一日京城より歸來

大田弓道大會

【大田】鐵道局友會大田支部主催秋季弓道大會は三日午前十時から大和田運輸事務所長の挨拶に次いで總射によつて開始出席者は大田殿廳は勿論市内の同好者、秋風嶺、裡里、論山、成歡、水原等からの七十餘名に達し中部とも幾多の神技を出したが入賞者は左の通りである

娼妓の足拔
龍岩浦で逮捕

【仁川】府内敷島遊廓丸山樓抱へ娼妓染蝶と新井節子（二）は仁川署の手配により平南龍岩浦で逮捕された、去月二十一日府内敷島遊廓丸山樓抱へ娼妓を誘拐し足拔きせしめ行方を晦してゐた府内新町理髮業上田岩男（二）を

土木鐵道 鑛山水利 諸機械 測量製圖 度量衡 鋼鐵家具 建築材料 防水材料 鑿泉業
京城府 龍山 伊藤商行 電話龍山 二三六 七四三 九〇二

月やくの手當法
氣分ワルク食慾進まずお困りの方に是非少しも害なく安全によく効く良藥あり、いろ〳〵お迷ひなくこの手當方法は何も古い經驗と信用を生命とする、相談へぜひ早い中に近い方は來談遠方は手紙で御相談下さい、委しい藥の説明書を差上げます。（大和國生駒町）
電話二〇〇番 三〇〇番 辻野莊園

カスミ網
小鳥捕用（極上絹糸製）
三間 三圓 兎網 無双網 各種
五間 五圓 タカ笛一ケ三十錢
持 二間半 二圓 前金送料負擔
價 五間 四圓 トリモチアリ（送料別）
京城永樂町二ノ六九（本町署横）
漁具卸商 吉備商會
定價表進呈 電話本局三一四番 振替京城四二八番

創立明治參拾貳年 倉庫業兼營
京城府南大門通貳丁目百拾壹番地
株式會社 朝鮮商業銀行
頭取 朴榮喆 專務 堀正一
支店 京城南大門、同鐘路、同東大門、同本町二丁目、同本町四丁目、同南大門、仁川、釜山、群山、大邱、光州、全州、平壤、鎭南浦、沙里院、開城、新義州、定州、安州、清州、咸興、元山、羅南、馬山、統營、晋州、同支店

岡村介石
東京に於て大氣の研究完成致候折柄京城小石後援會有志の希望に依り當鮮館の通り易斷所開設致候但し地方通信易斷料は金三圓に相定め候
京城府朝鮮神宮表參道東側

新栗 平壤栗
發賣
秋の深さと新栗の味覺
愈々新「池田の甘栗」の發賣を開始いたして居ります
京城本町 池田商會 電話本局七五九番

佐藤內科
內科一般 特ニ呼吸器、心臟、胃腸、諸病
院長 醫學博士 佐藤小五郎
京城永樂町一丁目貳番地（電話本局二八八四番）

（登錄商標）めつりん
二日のみめききとなき時はハンキン全部返金保證
大新聞及各新聞記事紙上に於て七大新聞內閣告急報消化十二帝國議會にて花柳病豫防法案通過せりめつりんは絕對責任の有效的藥なり
價 四日分 一圓 九日分 三圓 十五日分 五圓 卅日分 七圓 持藥代 金引換の場合は送料別 特製一本 一
製劑元 大分縣麻生郡 安東萬正
直輸入發賣元 安東萬正堂 朝鮮總支店
朝鮮釜山府本町二丁目六五 電話二五〇五番 振替釜山五〇二番
◎特約店以外第一地方代理店は少くとも各地方に不足申込次第（每月金不要）規則書送る
特約店 京城 移入元 中興洞 北村宮 京城 大町 村一 ［illegible］

清酒の精華 最高品
釜山・馬山 カホンタン
原田吟釀

北部版

城津名産に 櫻干を賣出す
講習會員が集り 早速製造に着手

【城津】城津郡の有する海岸線は三十四里、水產額は年額六十萬圓に垂するが、その內約が半以上を占めその他の水產加工品は僅にうに及明太が四萬圓といふ貧弱なもので、鰯を除けば製造所に販賣に對する指導統制を俟いてゐるが、今回の櫻干講習會で加工した本郡沿岸で漁獲する、鰯、ふぐ、かれい、さより等十三種の櫻干が何れも優秀な製品を得たのに刺戟されてこれを城津名產として賣出すべく、講習會員は早速製造に着手したが、水產加工に頗る貧弱な城津郡としては、製法と販賣に指導統制宜しきを得れば、將來重要產品としてその前途には輝かしい光明があり、頗る期待されてゐる

講習會終る

【城津】咸北水產會城津出張所主催の櫻干製造講習會は十月二十一日から元城津水產學校講師金龍道氏を招聘し本町北川工場で開催中であつたが一日終了、二日午前十一時半から邑會議室で官民多數列席の下に閉會式を舉行した
先づ大島郡技手より經過を報告した後道水產會長代理淵山道技手より修了證書授與、水產會長の式辭、玉田郡守、北川漁業組合長の祝辭、講習會員代表の答辭あり閉式後講習生製品の試食會を開いたが、今回の講習會員は廿二名、使用魚類は十三種に亘つた

戰傷六勇士
羅南に凱旋

【羅南】依田旅團に配屬、各地に轉戰中名譽の負傷を受けた左記六勇士は二日朝羅南驛着凱旋、直に羅南衛戍病院に入つた
▲步兵第七十六聯隊—高野利治軍曹、新井榮作上等兵、森住清一一等兵、山崎晋之助一等兵
▲步兵第七十三聯隊—吉田四郎上等兵

中原田中兩 中佐凱旋

【羅南】過般凱旋の混成第三十八旅團の殘務整理中であつた中原、田中の兩中佐は、殘務を完了して三日朝羅南驛着列車で凱旋した

清敦連絡の 鐵道省營はお流れ
遞信省猛烈に反對
受命航路に大改善

【清津】愈に鐵道省が○○線開通を待つて清敦連絡船の就航を經營して以來北鮮と裏日本海岸各港の間に種々の會社が新航路を開拓すべく傳へられてゐたが今回清敦連絡船經營に對しては遞信省側の猛烈な反對あり鐵道側も種々の關係で同計畫は中止するものと見られてゐる、それに對し北日本汽船では從來の敦賀、及び大阪商船等の關係より他汽船會社の進出に對しても極力警戒しつゝ明年度は現在の命令航路に大改善を加へんとして目下計畫を進めてゐる、兎も角も現在の清津敦賀航路に對し三千噸級のものを二隻就航せしめ少くも四日乃至五日每に寄港せしめしばらく相當の犧牲を拂つても受命航路としての職係に努めんとしてゐるらしく當然のこの理想案が實現不可能となつても同航路は近く大改善を加へらるゝ事に疑ひない形勢となつた

航空救急自動車
愛國朝鮮第二、三號
春川で一般に觀覽

【春川】一日午後、朝鮮軍醫部長堤軍醫監、同道明少將、愛國献納金取扱係長久保田騎兵中佐一行五名は、半島二千萬民衆の愛國の熱誠よりなる航空救急用自動車愛國朝鮮第二、第三號の二臺を持參、これが感謝のため江原道廳を來訪した、同午後二時道廳前庭で一般の觀覽に供しかつ右第三號車の設備を分解說明したが、その構造は最新科學の粹をあつめたもので、輸送中患者に苦痛を與へない樣動搖を防ぎ又は緊急に對する速度を調節する等至れりつくせりの堅牢美的なものである

凱旋將校を犒ふ
羅南部隊を迎へて
清津で祝賀歡迎會

【清津】羅南凱旋部隊祝賀大歡迎會は二日かねての計畫通りいとも盛大に舉行された、當日午前十時同凱旋部隊將校以上二百五十餘名の勇士が驛前にその勇姿を現はすや、前山府尹以下府吏員、各官衙有志、學校生徒等三千の府民は手に手に國旗をかざし萬歲を連呼してこれを迎へ直ちに凱旋將校を先頭に清津神社に向ひ神前で一同嚴かなる奉告式を舉げ午後一時公會堂で官民有志約一千名の祝賀宴を開催、先づ前田府尹の挨拶あり、依田旅團長の答辭について祝宴に移り、妓生舞踊、清津小唄、喜劇劍舞はいづれも喝采を博した同四時半盛況裡に宴を終つた

羅南の消防 演習

【羅南】羅南消防組の秋季演習は一日舉行されたが、同組では本年六月、新たに自動車ポンプを購入してあり、その試驗放水も兼ねたもので、午前十一時から中央公園で白龍天に冲ふ放水の壯觀が展ぜられ、終つて今淵署長の訓示あり好成績を納めて無事終了した、なほ正午からは同組事務所にて官民有力者を招し恒例の宴を張つた

青訓の査閱
羅南と清津

【羅南】羅南青年訓練所の査閱は一日午後二時より羅南小學校で米田大佐によつて行はれたが、森師團長、依田旅團長、國田參謀長、富永知事、その他多數臨席、午後五時優秀な成績をもつて終了、引續き優等生石川守、山中倉四郎、淺井正雄、角殿司の四名の表彰式に移り五時半終了した

清津 道府當局及師團司令部の清津青年訓練所査閱は去る二十九日午前九時より學校で舉行され午前中は學科查閱午後は司令部米田大佐、田島小佐の教練査閱あり同四時半講評あり良好な成績で査閱を終つた

宿望叶ひ
庫底の築港手着
五日に愈よ起工式
大祝賀準備を整ふ

【春川】多年地元民の宿望であつた江原道通川郡庫底港の築港工事はいよいよ五日これが起工式を舉行することゝなつた同港は江原道東海岸において長箭港に次ぐ大漁港で總工費三十二萬圓、その五割を國庫補助とし、八萬圓宛を道地方費並に地元民の寄附によることとし、向後三ケ年で竣工の豫定である。五日の起工式には道より李知事三浦土木課長等參席の筈で庫底ではこれが祝賀式を盛大に催すべく今や準備に餘念なく築港完成と共に庫底は一般の發展を期待されてゐる

羅南部隊演 習から歸る

【羅南】咸南方面で舉行された諸兵聯合演習に參加した羅南步兵、騎兵、野砲および工兵の諸部隊は卅一日演習を終了し、一日無事原隊に歸還した

元山商議役 員會

【元山】商工會議所では四日午後一時より役員會を開き世論調査の件及び平元鐵道に關聯する諸項等を附議し終つて杉野會頭から過般本府訪問につき滯調せる概況報告があつた

咸北の奏任 校長

【羅南】初等學校長優遇の實施に伴ふ咸北道內奏任組は左の七氏である
鏡城普校　岡本　德松
高等官七等を以て待遇せらる
羅南高普　佐藤也一郎
朱乙普校　山內　金四郎
羅南普校　西川　德平
會寧普校　德田　藏三
淸津普校　吉木　甚一
吉州普校　山口　光三
高等官八等を以て待遇せらる（各通）

待望久しき 南廻り線工事
全線を五工區に分けて 請負業者の指名を終り
十二日頃大連で入札

【清津】拓務省で停頓と傳へられ一抹の不安に閉されてゐた南廻線はその後鐵道局で着々準備進行し先づ起工準備として一日內鮮滿の鐵道工事請負業者の出願を命じ全工事を五工區に區分し各工區に對し左の如く入札指名の割當をなした
▲第一工區福昌公司、高岡組、鹿島組▲第二工區清水組、新井組、松本組▲第三工區大倉組、岡組、日本鐵道工業▲第四工區間組、吉川組、西松、阿川組▲第五工區大林組、西本組、飛島組
なほ請負業者一同は二日朝大連に赴いたが、來る十二日頃大連で各工區の入札に附される豫定である、これで滿鐵側でも遲くも入札期日までに拓務省の指令あるものとして期日まで決定したものでいよいよそれが實現化する日もこゝ旬日に出でぬ事となつた譯だ

大規模の油房工場
北滿物資の北鮮進出
大連の企業家極秘裡に計畫
清津の穀物商誘致策に腐心

【清津】○○線開通に伴ひ北滿物資の北鮮進出を見越し大連方面の事業家が最近頻りに雄基、羅津、清津を視察したが右は將來北鮮沿岸地方に大々的規模の下に油房工場を設置すべき計畫で目下同事業家が極秘裡にその調査を進めてゐるが油房工場設置に必要條件たる動力、水、鐵道連絡等の關係より清津を最適地としてゐるらしく工場建設の敷地も一萬坪程度の土地を必要とされてゐる、地元穀物商中には特に府の將來の發展上之等事業家の進出は大いに歡迎するところであるとし是非共實現せしめたいとて目下その誘致策に腐心してゐるが同事業家が再度來北すれば具體化されるものと見てよいとて再度の來北に大なる期待をかけてゐる

菊花薫る明治節
各地の意義ある行事

元山 府及び府內各學校では午前十時から拜賀式を舉行したなほ元中グラウンドでは元中對元商の對抗陸上競技大會又公會堂では奉祝菊花展覽會等が開催された

春川 神社では午前九時から祭典を執行した

茂山 茂山、三長兩地守備隊では午前九時から遙拜式を舉行した、茂山、三長、延社上、三社の小學校、普通學校は午前九時半から父兄、來賓と共に拜賀式を舉行した

新義州 午前九時より府廳で一般官民の御眞影拜賀式を舉行、道廳を始め各官衙學校でもそれぞれ遙拜式を舉行した、なほ第十師團長梅崎延太郎中將は巡視の途にあつたが、この佳辰をトして新義州ホテルで國境官民を招待し晩餐會を催した

安東縣 午前九時から領事館では一般市民の御眞影拜賀式を舉行各學校も同午前九時御眞影拜賀式を舉行した・安東地方委員會では午前十一時から五番通り遊園地で祝賀宴並に出動在鄕軍人に對する銀盃授與式を舉行した

兼二浦 各官公署及小學校普通學校共拜賀式を舉行鄕軍分會では軍人會同並記念祭を執行、式後開宴で祝賀宴を張つた

鎭南浦 官民有志多數府神社に參列壯嚴な祭典を執行、府內各學校では校庭で遙拜式を舉行した府廳では各官衙首腦並に青年訓練所生徒、府民有志參列御眞影拜賀式を舉行した

安州 郡當局は常盤普通學校で午前十時から多數官民有志も列席拜賀式を舉行した普校では引續き並に開催した卒業生指導生及在校生徒の農產物品評會の入賞者に褒賞授與式を行つた

平壤 平南道廳、府廳では何れも午前十時から職員その他參列拜賀式を舉行した、軍隊、各學校でも同じく拜賀式を舉行神社では午後一時から岡部平壤府尹はじめ官民多數參列、壯嚴な祭典を執行した、府民の遙拜式は瑞氣山公園上で國旗揭揚式をかね午前七時舉行した

長湍 普通學校では午前十時から拜賀式を舉行式後來る十日の民心作興運動につき下打合をなした

海州 弓友會では明治節の佳辰をトし午後一時から同會道場で多數有志を招待して弓場開式を舉行

慶州 鄕軍分會では明治節をトし午後七時から劇場で會員有志の時局講演會を開催した

馬山 神社では祭典執行各團體多數の參拜があつた

慶山 小學校、普通學校で午前十時から官民多數列席遙拜式を舉行した

光州 各學校では午前九時から拜賀式を舉行、道廳、地方法院でも夫々十時拜賀式舉行、憲兵隊、在鄕軍人會は憲兵隊で舉行、神社では十一時から祭典執行、十一時三十分より道會議室で佳節をトし耕牧雜作會優勝旗授與式（道農會より）堆肥競作會優勝旗授與式（畜產組合より）を舉行物產陳列場では青風會の第一回作品陳列會、女子校では音樂會あり、光州刑務所及び弓町見翫園では菊花陳列會があり市中各所には生花陳列會の催しがあつた

裡里 各學校では午前十時からそれぞれ拜賀式を舉行

江景 邑主催で午前十時半から小學校々庭で舉行、式後祭祝宴を催した

金泉 小學校では午前十時より普通學校同十一時半から拜賀式を舉行した、鄕軍分會では午前十一時より拜賀式を舉行し續いて臨時總會を開き時局に對する宣言及決議文を決定し祝杯を舉げた

天安 南山神社では午前九時から嚴肅な祭典が行はれ、小學校普通學校共拜賀式を舉行、大典寺では午後大正帝の七年祭を執行午後七時から幼稚園兒の話方會等を催し、勤勞學校では功勞者の褒賞式があつた

各地の菊花展

元山 去る一日から公會堂で開催中の府及び菊花同好會の明治節奉祝菊花大會は連日盛況を呈してゐるが一日審査の結果左の通り入賞した
競技作三本作一等與謝池田氏、一般の部木作一等植田氏、三本作一等村主氏大作一等植田氏、懸崖の部一等名合氏盆栽作一等池田氏會長カップは池田徹氏、府尹カップは名合勳氏獲得した

沙里院 朝鐵親陸會では明治節の佳辰をトし朝鐵俱樂部で開催し一般の觀覽に供した

大田 女學校では明治節の式後十時半から觀菊會を催し諸般の獨唱やダンス等があり傑作百餘鉢を觀賞し三時閉會した

裡里 愛菊園の菊花展覽會は三日で終了したが同日午後二時から入賞授與式を右近商事樓上で舉行、式後園總會を開き園務の協議をとげたが明年の競技花種は三本作岩清水、雲井の小金一本作夕紅葉、平和の四種を發表した
入賞者は二等賞、孤村の月、吉田非治郎氏、宿親集、同氏、月ケ瀬、大橋門治氏、同、吉光虎太氏、日東光、大橋門治氏、三等賞、孤村の月、山田金二氏、富貴集、吉光虎太氏、同、山田金二氏、日東光、森督氏、同、山田金二氏
【裡里】東拓支店長齋藤竹治郎氏は二日新聞關係者三日東洋水利組合職員を招き自宅で觀菊宴を催した、なほ右近商事出張所長森山次郎平氏は三日午後四時から郡守署長邑長を始め愛菊園員十數名を招き觀菊宴を催したが共に頗る盛會であつた

鎭海 鎭海菊花會主催三日菊花大會を開催したが出品鉢數約二百餘點に及び頗る盛會であつた

美の街
高城に 鐵道開通
市民の宿望が叶ひ 祝賀會空前の賑ひ

【溫井里】秋空高く金剛の峰々は物靜かに小春日和に麗らかな日和で城邑內まで多年待ちに待つた鐵道が開通した朝米驛前に押しよせた地方からの群衆は皆嬉しげで新らしい驛舍など珍しげにながめてゐる驛前廣場は紅白交へたダンダラ幕や萬國旗で飾られ午前九時半着列車で元山方面よりの來賓人波を打つて下車十一時杉村鐵道局長の挨拶で開通式が始り引續き江原道知事代理等の祝辭、田中鐵道局參事の挨拶あり高城元山杉野商工會議所會頭、鐵道期成會長李道氏の答辭あり終つて祝宴に移り盛宴裡に午後一時散會した夜は芝居提灯行列等高城未曾有の大賑はひで、なほ溫井里驛前にてもそれぞれ餘興や花火を打上げて祝賀氣分を漲らせた

釋王寺の紅葉
いまが見頃

【元山】京元線釋王寺の紅葉は今が一番見頃で土曜から日曜にかけて京城元山方面からの客が押しやつてゐるが境內甘泉亭の數十株の楓樹は北鮮特有の燃ゆるやうな色々に紅葉し紙吉に達し雄い美觀を呈してゐる、この紅葉は來る日曜頃が絶好の盛りで來遊者は激增を見るであらう

元山青年團 五周年祝賀

【元山】府聯合青年團では創立五周年を迎へたので秋季總會を兼ね來る五日午後七時より公會堂でこれが祝賀會を盛大に催すと

拉去された 邦人は悉く慘殺
暴虐極る鄧鐵梅軍
脫出者消息を齎す

【安東縣】鄧鐵梅匪のために拉去された岫巖在住邦人九名及び鳳城縣友田參事外一行六名は未だにその消息不明であるがその中脫出して來た某氏の談によれば岫巖の臨官氏の三歳になる子供は可哀相だとて一支那人に貰取られた外全部慘殺され岫巖縣北井子で道路工事中拉去された吉川組の岡本榮太郎氏外三名も拉致されると同時に慘殺されたと

圖們東部線廣軌開通

【羅南】南廻線と接續すべき圖們東部線および西部線一部の廣軌營業運轉は一日から開始された、寫眞は古茂山峠を初めて馳る廣軌列車

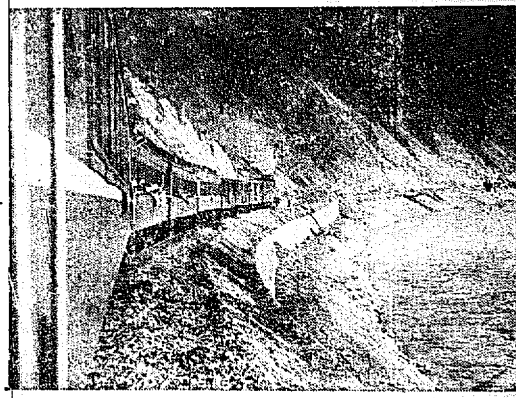

元山の自轉 車泥
新安州で捕る

【安州】安州邑塵紅里生れ現住所元山府綠町無職李成俊（二二）は去十月十五日元山大成商會所有アイヌ號（咸南二〇四七二番）は時價約五十圓の自轉車を窃取し平元線道路を無錢で突破し平壤から更に三十ヶ所安州に入り同地金剛商店朴德鎬方に金三十圓で質却し故山に入らんとしたが擧動不審で引致嚴重取調べると此奴前科二犯もある曲者であつた

滿浦鎭線 空中測量
愈よけふから

【平壤】既報滿浦鎭線熙川與地狗峴嶺の峻峰一帶に亘る測量は豫定の如く平壤飛行第六聯隊で空中から飛行機搭乘者によつて行はるることゝなつたが同飛行には同隊八八式偵察機一機を使用し田中中尉操縱、井上中尉同乘して四日から同日早朝から行はれる筈である

羅中の教練査閱

【羅南】羅南中學校の教練査閱は既報の通り二日午前八時より同校で武田大佐の下に執行されたが、森師團長、神尾本府學務課長はじめ道よりは富永知事、李參與官、官民多數參席、極めて緊張した査閱で好成績を納め滯りなく終了した

鐵原獵友會競技

【鐵原】鐵原獵友會では恒例の競技會を一日鐵原を賞品面と定め頗る勇ましく舉行し、その獵物審査を午後六時より料亭柳屋で褒賞授與式を兼ね披露宴を張つたが、中下岩太郎氏が一等賞で優勝旗を獲得した

江春會作品展

【春川】今度同展作品より成つた江春會第一回作品展覽會は三日春川金融組合樓上で開催出品總數に百點に近く盛況であつた、會員は原竹男、池永譽、朴文玉、朴文吉、李非の四氏である

あの街この街

◇【羅南】咸北道有林調査事務所で五月より開講してゐた營林學修生の修業式は十月三十日午前十時同所で舉行されたが道からは江頭技師參列した
◇【咸興】咸州郡下岐川公普校長小川小次郎（二八）氏は古くから時の觀念の普及に努め午前六時、午前八時の二回自宅の庭で五分間宛ラッパを吹奏し邑內の大時計として信望を集めてゐる
◇【咸興】武德會咸南支部では五六の兩日咸南武德殿で柔劍道初段並一級の昇段審査を行ふ
◇【清津】清津刑務所の製作品即賣會は去る二十九、三十日の兩日に亘つて同所前大廣場で開かれ賣行き非常に良好であつた
◇【鐵原】鐵原郡於堂面公立普通學校の工事は十月中旬に竣手したが、一日午後一時より吉田郡守以下關係者四十名を招待し盛大に上棟式を舉行した
◇【春川】春川公普校では去る三十日同校で兒童學藝會並に家庭實習生產品評會を開催、盛況を呈した
◇【平壤】平壤創路普通學校では四日同校で兒童成績品展を開催した

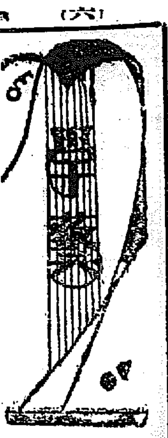

ギャング事件の考察と感想（下）

甲賀三郎

ところが日本、つけひげをつけマスクをかけ、バーバリーで身を包んで手に手にピストルを持つた三人の快漢が、ホールド・アップをして銀行に押し入り、飛行する銀行員を尻目に悠々と大金を強奪し去つた事件が、帝都に演ぜられたのである。つまりこれまで探偵小説の中か、映畫の上にだけしか見られなかつた犯罪が、我々のすむ周圍に起つたのだ。夢が現實となつたのだ

探偵小説家は常に面白い物語りを書くといふ以外に、あらゆる犯罪の科學的研究を遂行する。そしてその事件が剏造する必然性を明らかにする。殊に英雄的な犯人の行動と、偶然的な事件だけに充ちた小説ならば、こんなつまらぬ讀み甲斐のないものはないだらう。それが違つた小説として讀者の胸を打つものがあるためには、その内容を一貫して流れる現實性がなくてはならぬのである。そしてこの現實性は、決して空想的な作家の幻想ではない。それは現實に我々の周圍にあるものである。だから多くの探偵小説の中に扱はれた事件は、いつか現實となつて現はれることが多い

捜査當局者は現在の犯罪防止と捜査に從事してゐるが、探偵作家はそれより一歩進んだ文化人のあらゆる技能を揮つた凡そ想像される犯罪を構造し、これに科學的な解決を與へるもので、最も空想的でしかも現實的な記述を必要とするものだ

×　×

勿論、多くのギャング行爲が、探偵小説や映畫によつて、その手段を與へるといふことは從來にもその例がいくらもある。不良の徒の、金欲しさから思ひつくギャングは、多くはこれらの悪影響によるものと言はれてゐる。しかし今度の共産黨ギャング團は、遂にその行動に於て優れて居り、その手口や手段は、彼等が獨自に考へてつくりだしたといふところにその進歩性がある。しかもそれはよく訓練のとれた組織的行爲にしてははじめて遂行されるものである。我々はこの事件を單にセンセーショナルな事件であるとしてだけ眺めるだけでなくお互に内省して靜かに考ふべき多くの意味の含まれてゐるのを見のがしてはならぬと思ふ（終り）

古典的な王朝時代を偲ぶ

朝鮮神宮獻詠歌披講式

歌神にまします明治天皇を偲び奉る明治節の佳辰を卜し朝鮮神宮の大前に獻詠披講式は風雅なりし王朝時代をそのまゝに執行された詩的情緒の豐なる朝鮮の地に相應はしき月前砧てふ題のもとに内鮮各地より集まれる多數の優秀歌中より嚴選され神慮を伺ひ奉りて選ばれし獻詠歌は先づ講師の微かなる聲に應じ優雅なる發聲の聲につれて頌ぜられ和音る朗詠香をして千年の昔平安朝時代の人たらしめ、御祭神に捧ぐ 明治天皇もさぞかし聞せられしことゝ思はれた因みに當日披講されし選歌は左の二十首であつた

朝鮮神宮獻詠披講歌

秋日陪朝鮮神宮大前同詠

月前砧歌

別格官幣社朝鮮神社宮司正六位勲六等 加茂百樹
おちこちに音の聞ゆる音せなの白妙ころも月にうつらむ

宮内省式部官從四位勲四等子爵 松平乘統
月のかげにほひてゆかし衣うつこま少女らがきしろき袖に

臨時帝室編修官從六位 木邊清造
いにしへをしのぶ心すさひより月に砧をうつける哉

御歌所寄人從四位勲四等 鳥野幸次
秋もやゝよさむの月をみにしめてから山人やころもうつらむ

從五位勲六等 東胤德
まちえてや衣うつらむ月影ののぼるやがても音のきこゆる

御歌所寄人正五位勲六等 武島又次郎
更け渡る夜半の砧の音すなり月のみやこの人もきくらむ

御歌所參候正四位伯爵 大原重明
なつかしときこしめすらむ月の夜に神路ちかく衣うつなり

國幣大社熱田神宮々司正五位 岡部譲
雲もなく秋風寒く月ふけてきぬたの音の空にさえゆく

子爵 清岡長吉
きぬたうつ音のかすかに聞えきて高麗の野末の月ふけにけり

御歌所寄人正五位勲六等 遠山英一
ふくるまで音おちこちにきこゆなり月に砧やうちあかすらむ

御歌所參候正三位勲五等子爵 町尻量弘
月かけに霜をかさねてからころもうてはや音の身にはしむらむ

宮中顧問官正四位勲三等子爵 三室戸敬光
しろき衣きたるをみなの夜もなほきぬたうつなり月をたよりに

御歌所參候正三位子爵 細川利文
つき子等のために衣や打つならむ秋ふけ渡る月の夜すがら

子爵 松浦靖
大空の月影すみて神山のふもとにきこゆ衣うつこゑ

官幣大社朝鮮神宮宮司從五位勲五等 阿知和安彦
月かげの落ちぬまにとていそぐらむうつや砧の音のせはしき

選歌

東京 植栗剛彦
皇軍に子等はめされてたゞ一人老女や月に砧うつらむ

愛知 川口優太郎
大川の川波白く月ふけてころもうつなり岸の一つ家

長崎 高森かつ子
わらふきの軒さへ見えててる月に衣うつなり小山田の里

廣島 從五位勲三等 加藤仁太郎
久方の月にさらして白妙のころもうつなりこまの里人

愛知 天野良吉
さむしろにかけ並べて嫗とちころもうつなり月明き夜を

長崎 勲七等 日野浩三郎
虎ほゆるからの山里さよふけてかたふく月に衣うつなり

岐阜 淺井尚

あこがれし砧の音をさやかなる木曾の山路の月にきくかな

島根 山根勝三郎
さえ渡る月をよすがに兵士の妻は砧に夜をふかすらん

咸南 花田瀬一妻 文子
みみなれぬ砧の音に筆とめて月にききいる高麗の山里

『みぎわ』吟社

第五回旬會入選句

課題。行く秋。柳散る。天の川。霜

ひた走る車窓に秋を惜しみけり　呆人
かささぎの掛巣まる見ゆ秋　萬朗
こほろぎの聲幽かに殘る秋　芳水
馬鈴つて湖畔に秋を惜しみけり　呆人
柳散る禪寺の庭や月淡し　夢外
柳散る大川端や捨てボート　不退
塁門に寂びたるまゝや柳散る　秋月
銀漢に夢る湖畔の思ひかな　呆人
根水も豐なりけり天の川　萬朗
鮮やかに月渡りけり天の川　木茶
月を射て綿紗や菊合せ　鹿の子
獨庭の菊一鉢や大饑　萬朗
菊合せ始めて入るや侯爵邸　芳水
五貫や國士無双の菊の榮え　夢水

卸席吟詠

課題　新米
新米に和む農家の夕げ哉　卸汀

課題　秋祭
畑田追間響しく秋祭り　萬朗
張り替への大提灯や秋祭り　五堂

課題　茸
禁足に這入もならず茸の山　萬朗
先走る犬呼び戻し茸山　呆人
茸狩りどやどや降し小勝哉　卸汀

次回課題　大根、秋冷、新酒
締切十一月十五日、投句所松汀里殖銀行支店係宛

百十歳を越ゆるワケには行かなつたものと見える

猿の環を嵌めた假骨

【ミデルバーグ（ケープ・コロニー）發】南阿ケープ・コロニーの首都ミデルバークを距る約二十七哩の僻地で最近道路修繕中一骸骨を發掘した。この骸骨は僞證古いものだといふ以外その一方の脛骨に鐵の輪が二個はまつてゐた。その環は約四封度だが學者の說によるとその骸骨の主は奴隷でその逃亡を防ぐ爲の足枷をはめたものであらうとの說があり又刑に當道路建設に使用した囚人の一人であらうとの意見もあつて目下考古學者が研究中

みすず會例會

京城女流歌人團體みすず會例會は今五日午後一時から府內古市町三十五（古市町保育所上に）佐藤百代方に開催されるが席上京城府々史編纂の岡田貢氏の京城府內外に於ける史蹟の講演あつて後短歌の互選、互評等が行はれる筈

忽水城歌會

七・一〇・三〇水原島陀羅社

田尻周子
霜ふらきみ山に咲きてあざやけき深山桔梗は目にうかぶかも

森田專十
路に濁けるべテニューム（?）は花かずつぼみのまゝに秋果つるらし

神崎美智子
月白くけぶれる夜半を何やらむ翳く影あり桑の下路

水原よしを
水のごとき朝の光にうらしめりさ庭はものゝおち葉相次ぐ

白鳥千代子
木々の葉のまばらになりて宵ゐちのこの頃とみに明るくなりぬ

牧亭
拳にぎりやせたる腕のふくらみをさびしくなでつ獵さめし床に

森元昇
いそくと出迎ふ妻の顔見ては球遊びせし事の悔いらる

宮崎京子
山原の叢にいこひて見る空の雲の動きに想ほゆるひと

宮崎妙子
秋も果ての芒が原のそこゝに色まさやけきりんだうの花

森元律子
床の上に漸く起きて朝戸出の夫が仕度を吾が見るばかり

湯淺孝子
秋たけて肌うそ寒きこのごろはくき日ざしを有難くみる

對島翠雨
窓の外の楓になりし樹を見つゝまとまりもなきことを想へり

田尻敏子
庭の面秋草花の色冴ゆるこのごろ雲の日にけに澄めり

貝谷源三
隣組の上ゆく雲の白雲のゆふ凝る空は燒けなよしつゝ

學藝だより

◇過日秋の金剛山を探勝した多田毅三畫伯は二日より明治町眞橋上に於て個人展覽會を開催中
◇渡邊浩三氏　金剛山寫生に旅行中のところ三日夜歸城
◇アンデパンダン展覽會は豫期以上の成績を納め盛況裡に三日終了した
◇龍山公立尋常高等小學校では五日學藝會を開催すると
◇妙心寺別院では五日より五日間長沙淑同院にて例月接心會を修行する筈である
◇第二高女に於ては五日午後一時半より音樂會を開くと
◇京城公立農業學校では十日農産品評會を開催し即賣もなすと尚出品は全鮮農學校からで頗る優秀な出品が集まることであらう
◇三坂小學校では去る三日學藝會裡に學藝會を終つた

新刊紹介

●金及通貨論（國民經濟と安定）片山潜著。現在の經濟國難を打開すべき諸方策は多々あるが、これら經濟問題の解決の焦點は貨幣問題にあるのであるが、本書はこの貨幣改革を中樞としてそれより割り出された國難の根本解決法を最もよく認識せしめ得るものである（東京々橋區新富町四二の一、立命館出版部發行定價二、八〇）
●自力更生に依つて救はれた村々　岩谷愛石著、自力更生は最近起つた國民運動の目標であるが、我國家の今日は國民自覺の更生運動が具體化するに非ざれば救はれぬのである、愛村、愛民の志に燃ゆる人々、志ありて手段に苦しむものにとつては正に暗夜に一燈を得るが如き良書である（東京市神田小川町四一、叢文閣發行定價一、八〇）
●英語の正しき研究、初水清著、英語學習者の常に遭遇する疑問は同意義語の異同に關するものである、本書はこの異同辨を成る丈理解し易き樣に編纂されたもので我等専門學校入試受驗者の良き參考書である。（東京神田小川町四一叢文閣發行定價八〇）
●新日本民謠（十一月號）東京市牛込區若宮町一一八新日本民謠社發行一部三十錢
●舞台（十一月號）東京杉並區阿佐谷三ノ二八九舞台社發行一部五十錢
●關西經濟情報（サザエートの工業化と電化）（十一月號）東京市丸ノ内ビルチング六九〇關西經濟情報社發行一部二十錢
●月刊經濟ブロック問答（小島精一著）一無限の富源を藏する滿蒙を日本が如何に開拓し世界經濟戰に闘進すべきか、我國内產業と滿洲富源開拓との關係統制の根本問題に付いて平易に解釋せるもの即ち本書である（東京市京橋區第一相互館千倉書房發行三十錢）
●國病三十年間の私の事業と信仰と療病法、古屋登代子著、（大阪市住吉區阪南町一ノ一六、古屋奬學同窓會發行定價、五〇）
●複式教育　第一・二の學級經營　東京高等師範學校訓導小林佐源治著、現在地方初等學校訓導の最も惱まされてゐるのは複式教育である、本書は著者の永年の體驗により案出されたる一、二年複式教育の機構である（東京神田區表神保町十東洋圖書株式會社發行定價二五〇）
●日本戰時經濟の全貌（東洋經濟新報社編）本邦戰時經濟の理解を促すべく先づ各國に戰時經濟の如何なるものなりやを論じ國家總動員、軍需品工業の狀態、資源、且つ財政及金融政策がどんな方面に進んでゐるかを述べ最後に『經濟封鎖問題座談會』を付け加へてゐる（東京市日本橋區本石町三ノ二東洋經濟出版部發行八十錢）

ロシア帝室の財寶 米國に賣却か

ミュンヘンに保管中の物 持主は姿を見せず

【ベルリン發】前ロシア皇帝一家の非業の死を遂げた前後の事情で若干は現在ドイツに於て或る個人の所有するところとなつてゐるが近く米國の美術商の手に賣却されるであらうといふ噂さがある、その品目はダイヤをちりばめた數個の聖像、黄金及びプラチナ製の有名なロシアの寶石箱、露國革命後エカテリンブルグに於て過激派の兇手にかゝり非業の死を遂げたニコラス皇帝及び皇后並に王子の數具等々。これらのコレクションはロシアのエリザベス大公夫人の知人から三年前にチスコーに託された一外交官に依託されたもので其時約束は同外交官がロシアからそれらの物品を密かに國外に持出し六ヶ月後その持ち主たる大公夫人も國外に脫出した上でこれを受取るといふ手筈が整つてゐたのである。目下その寶物はミュンヘンの一銀行に厳重保管されてゐるが既に三ヶ年を經た今日に至るも持主は姿を見せずまた通信の方法もないので結局これを依託された人物がニューヨークの有名な一骨董商と賣買の交渉を開始したとのこと因みにエリザベス大公は前皇后の妹に當り革命前皇帝の財寶と寶物類の保管を託されたものと見られる

現日本經濟の動向

法政大學敎授　高木友三郎

世界大戰後は共產主義で、近年では世界恐慌のあふりを喰つて、日本の資本主義組織は崩壞するやうにいつて居た人も多かつたが、今日でも日本の資本主義は目の前に存在して居り、資本主義はブロック主義によつて、新たに出なほつて行くやうな形勢にある。ロシアのソヴエートは資本主義の必然の結果でなく、あれは偶然であつた。偶發的のものであつた。資本主義の先進國英國が統制主義になつたら、その他の後進國はそれについて變つて行き、それではじめて當然なのであるが英、米の資本主義は今なほ伸びて行きつゝある

資本主義英國の產業革命から目鼻がついて來たもので、戰後百年間、資本主義は資本主義的にその內容や組織を換へて來て居る。而して不景氣時代はこの繰り目の期間なのである、不景氣中に資本主義け新らしい內容を盛へ好景氣をやがて造出すこれが世界の資本主義の歷史であるが、戰爭は定つて好景氣の前觸に突讓するのも、世界の歷史が證明してゐる。しかして此のたびの歐洲戰爭を機會に世界は深刻な不況を見るに至つて居る今日の不景氣は歐洲大戰の結果であるが、こゝ十年十五年不景氣の景氣は出ないものとされて居る。

それは今日では、大戰前の古い資本主義が未だ清算されて居ず、從つてどこの國でも生產過剰を見て居るからである。それは一時的な景氣は出る事はあつてもすぐ消えてしまふもので、價格下落から勃發した生產の姫きも、さう長續きするものでない。でこの時代に處して行くには、資本を大にし、機械を大にし、商品を出來るだけ安くして行く事である。そしてこの安い製品の販賣方法に邁進すべきである

資本主義の新しい目じるしであるブロック主義、又はモンロー主義とは、自分より低い國をひきつけ、そこに品物を捌く事である。即ち帝國主義は本國と殖民地とで自給自足をし、かつ餘つたものは外國へ賣り、足りない所は輸入して行くのであるが、ブロック主義はこの帝國主義に輪をかけたもので、領土ではないがそれに近いものをひき入れ、そこから原料をとり、そこへ製品を捌くので、日本にしてみれば、臺灣、朝鮮と本國だけの裡は帝國主義であつたが、それではやつて行けないので滿洲國の獨立に依る日滿ブロックになつた歐米にもこのブロック主義は盛んに行はれつゝあるのである。イギリスはすべての植民地と本國を結ぶ大英帝國ブロックで行き、米國はアメリカモンロー主義をとり、他の國がブロックを造れば自國もブロックを造りこれに對抗し、ブロック內の自給自足を主眼とし、國際經濟で外國品を入れしめない

この世界に於けるブロック經濟に對し、日本はどうして行くか。この國際經濟が手に這入つた。あすこの國際經濟を開拓して行けば、綿、鐵、羊だけを輸入すれば、他は何ものも外國から買はずに濟む。又滿洲には資は惡いが鐵もあり、綿、羊毛も將來收穫される事不可能でない故に封鎖經濟も日本は恐ろしくないアメリカが綿を賣らないといつたら、これを生糸で行けばよい食料も充分である。日本と滿洲と結びつけて行けば大丈夫なのである。世界のブロック經濟に決して負けはしない

最後に滿洲國の通貨と金の問題であるが、これはその資金難をいつてゐる。しかし滿洲は張學良時代は、張學良の不換紙幣が横行して居た所である。これが日本銀行や朝鮮銀行の紙幣と變つたからとて滿洲人が承知しない譯はない。大體に日本は紙幣を出すべきであるいに外國品を買ふから金貨は大切なのであつて、ブロック經濟が立派に行はれる所には正貨など一度でもいるものでない。金より、國家に對する日本人の努力が必要でありインフレーションは世間で恐ふ程心配する性質のものではない。ドイツは大戰前六十億の紙幣を出し、四ケ年の戰爭でそれが六百億になつたが、それでも立派に戰爭して居たのである。ドイツは國内の食料缺乏に依つて敗北してしまつたので、決して戰爭そのものに負けたのではない。日本も當時のドイツ國民の意氣で、資本家も一般國民も一致して滿蒙を開拓し、ここに理想的な日滿ブロックを現せしむべきである

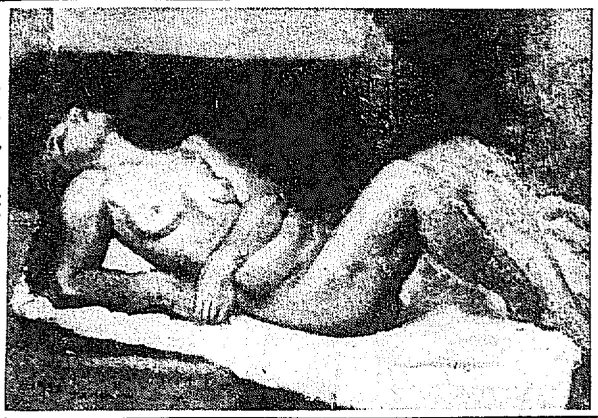

アンデパンダン展から
「裸婦」　高橋武作

百十歳の名物翁死す

【アルヂールス（佛領アルジリア）】一八三〇年フランス軍隊のアルジリア征服を目撃したといふ土人チク・ベン・アーメド翁は百十歳の高齢を以て最近死亡した。アルジールス市が佛蘭の手に落ちた當時彼は未だ少年でその父親とともに闘馬道をしてゐたが晩年は名物な翁翁

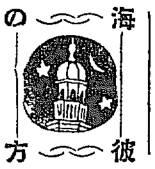

海の彼方

一萬圓のラヂウム紛失

【パリ發】針一本の紛失、然り針一本の紛失に相違ないがその針の中には時價一萬圓のラヂウムが包含されてゐるのだ。その貴重品がパリの某病院で紛失したのだから冗談事ではない。建物の隅から隅まで捜査した揚句の果には患者の胃の腑をX光線で檢査するやら汚れ物を引くり返すやら騷ぎが挿まで嫌疑者の中に數へられたとは大迷惑な話

夫れ
美髪は……
近代人の禮節！
衣食と共にメヌマ
ポマードの嗜みを忘るな
洸つて落ちのよい
メヌマポマード
油性にめづらしい爽かな感觸！適度の粘性！
豐かな潤澤！清々しい芳香！輕妙な整髮力！
あらゆる點でメヌマは純植物性油の代表！
發賣元 井田京榮堂
M—22

●學校の成績は頭が第一である●頭がボンヤリしたりクシヤクシヤしたりして學習の進まぬ時にはすぐ
ノーシン
をタツタ一服のんでごらん●それこそくらやみから拔け出た樣に頭はハツキリと明快になり面白いほど勉強ができる

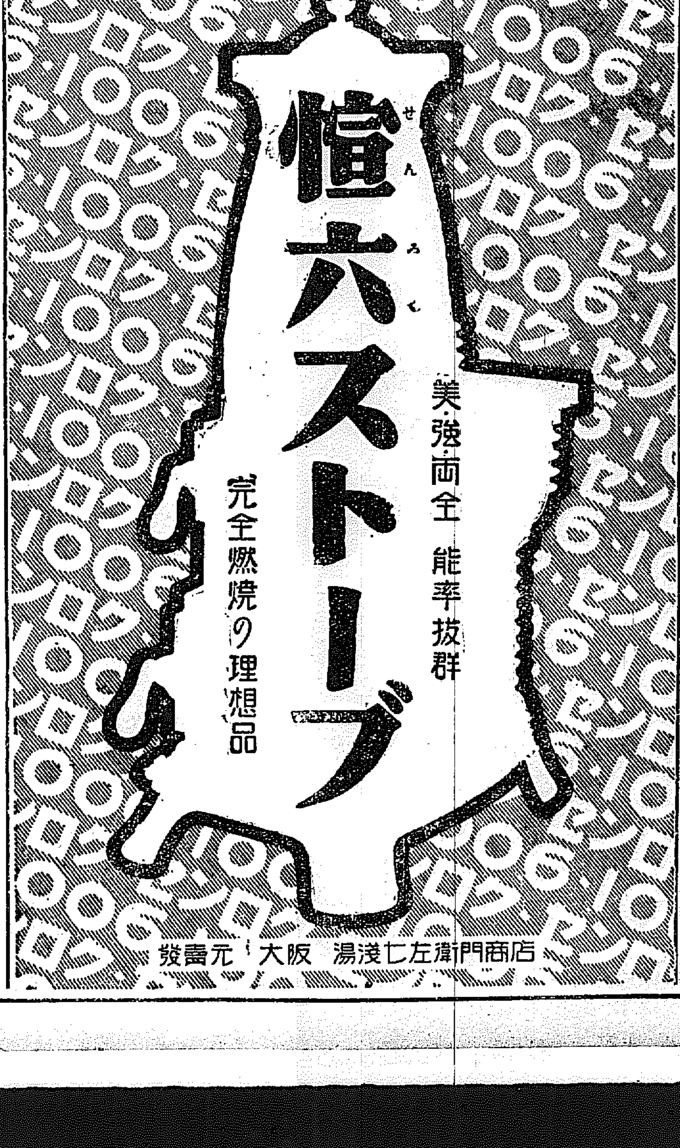

美・強・而全　能率拔群
仙六ストーブ
完全燃燒の理想品
發賣元 大阪 湯淺七左衞門商店

香味快く・歯を驚く美しくする
ミツワ煉歯磨
德用大形（七十瓦入）一個金二十錢
携帶用中形チューブ入一個金十錢
綠化の世界化（?）
一家に一個！清潔で衞生と經濟とを兼ね
ミツワ石鹸本舗 東京 丸見屋商店

安産か・難産か
注目される府會
贊成派が優勢
反對派も論陣を張る
輕費診療所問題

輕費診療所案府會上程の際反對派からは酒田、菅、波多江、成松、竹内、大村の諸議員、贊成派からは山中、李弘爾、曹秉相、李升雨、石森、金思演の諸氏が陣頭に立ち花々しく論戰を鬪はすものと見られ、論戰の焦點はかゝつて中産階級以下四十萬府民の八割の福利の成否如何にあることゝて府會は近來になき活氣を呈すると共にその成行は四十萬府民の見逃す能はざるものである

中産階級以下府民の福利を目標とするといふ立派な名目を備へながら強硬なる一部反對論に阻まれて結果如何を注視されてゐる京城府當局の提案になる輕費診療所設置案は、近く招集される府會本會議にかけていよく表面的討議されることゝなつたが、最も注視の的となつてゐるのは四十六府會議員賛否の色分けで、大體次の如き分野の下に論議が重ねられるものと見られてゐる

同所設置贊成派
眞田、梁在昶、山中、朴鳳明、森安、西諸、徐丙、杉、金潤晶、尹宇植、洪必求、松本、曹秉相、李弘爾、朴沖鎬、李升雨、劉承復、吳兢善、金在承、李圭復、寺田、金丰鉉、石森、金思演、馬場、閔宗植の二十六議員

同所設置反對派
茅野、中村、酒田、菅、波多江、成松、竹内、大村の八議員

中立派
石原、森、桑井、秋山、篠崎、肥塚、増田、渡邊、西村、大梅、加納、白石の十二議員

即ち中立派全部が反對派に合流するとしても六票の差を以て同所設置贊成派の勝ちを占むることは明瞭であるが、府當局の推移如何によつては内地人側議員中贊成、中立の兩議員の一部には反對に合流するものなしとは限らず、その向背如何はかゝつて同所設置の成否にかゝる所であるから第三者の監視を要する點は此處にある

解放される徳壽宮
李王家の深い御思召で 府民のよき保健場にと

▽十七年間歴史の宮址として由緒ある府内太平通の徳壽宮は李王家の御思召により民衆保健、娯樂その他の見地から昌慶苑と同じく一般に開放することゝなり、目下李王職の手で去る八月初めから人夫百數名を入れて着々準備を進めてゐる

▽咸寧殿、德弘殿、石造殿、中和殿等の由緒ある建物以外のこれらの附屬建物の取除きと、二萬坪にあまる庭園の整理と移植の一部を終へ、本年度の豫定計畫を終へ、石造殿内部の改造と大修理にかゝつてゐる、新年度豫算によつて第二次の計畫に移るが、いよく結氷期に入るので、外部の工事を急ぎ結氷期には内部の工事に入る筈であるが、この完成は早くも來年末の豫定である

▽内部は一大公園とし石造殿その他を博物館として、現在は見知のあらゆる遺物も陳列される豫定で第二期工事終了の後は都合によつては本府の如く徳壽宮を繞らされてゐる高さ二丈余の高塀を取り除き内外部の見通しに便ならしめ、豫定の如く開放に際しては、料金の徴收をすることになるらしい＝寫眞は徳壽宮全景＝

脱走の兇暴囚人
遂に延禧里で逮捕
當局懸命の捜査酬ゐらる—
逃走後十五時間目

四日午前六時、刑務所の監を破つて脱走の強盗犯囚人については四日夕刻になるも逮捕を見ず、遂に捜査に困難な途に入つた、かうなると捜査隊の緊張はますく緊り、京城刑務所員、西大門、龍山兩署の捜査隊は、文字通り血相で西門外の西部郊外一帶に亘り捜査網を張り、犯人逮捕に全力を盡したがその甲斐あつて午後九時半頃、延禧駐在所に一學生が馳せつけて『犯人らしいのがゐた』と注進して來たのが端緒となつて延禧駐在所の巡査で犯人を逮捕した、逃走後十五時間目で首尾よく犯人を逮捕した譯である

大格闘を演じて 遂に犯人を締付く
協力して漸く逮捕

夜に至るも犯人の行方については何等の手懸りなく、延禧駐在所の搜查本部では京城刑務所の造園河野、中山看守長の指揮する看守隊七十餘名と西大門署下家司法主任の指揮する十數名の私服刑事や附近部落民から成る應援隊は延禧、西面一帶を極力

搜查 の結果、午後九時頃に至り、延禧里門里校生徒が搜查本部に息をせきゝつて馳けつけ今大觀里から新村里方面の道路を犯人らしいのが通つて行つたとの情報を齎したので本部ではスワとばかり京城刑務所の篠田看守（三七）外長澤、金原三名の私服看守が、現場に急行した處、果して丁度前方約半町位のところから犯人らしいものが急ぎ足でやつてくるのを認め、人相、背の恰好から間違ひなく犯人と睨み素早く篠田看守は物陰に身をひそめて約二間位に接近した時

犯人 である事をいよく確め、と同時に飛び出して組つき柔道の猛者な篠田看守は悠兀を捕へて首を締ようとしたところ、犯人は矢庭に同看守の局部を蹴り、左頬に噛ひついたが、篠田看守は、ひるまず、締つけようとする所へ、長澤、金原の兩看守が駈付けて漸く逮捕した

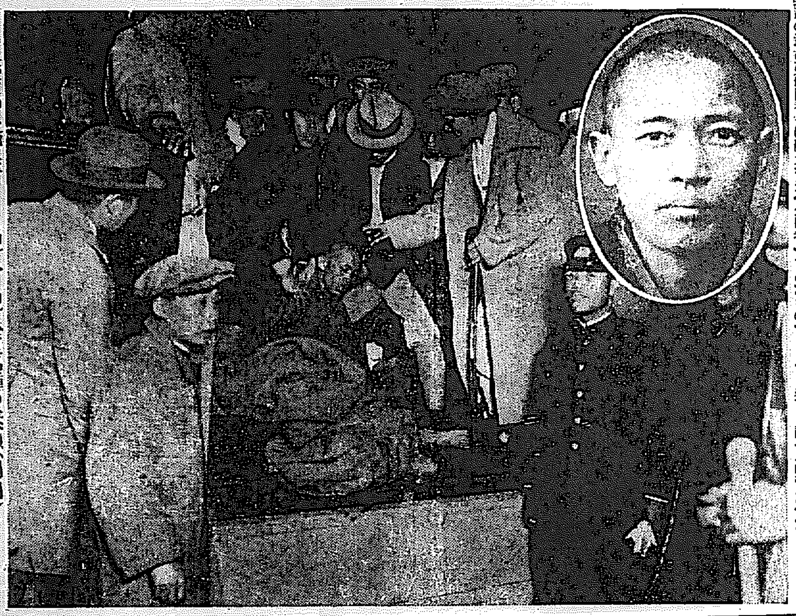

患者輸送
★自動車出來る★
祖國愛の結晶

半島民衆の熱烈たる愛國精神によるわれらの愛國機四、五の兩機金九千圓は既報の如く飛行機と密接な關係をもつ航空數備用患者自動車を献納するところとなり、既に一臺は完成し、二臺目の完成を待つてゐたが、いよく四日をもつて全部完了し愛國部にその姿を見せた、愛國部では一切の附屬品備付けを終り五日午前八時龍山發を以つて、愛國部長兒玉警務局長、三宅二十軍醫長、細井副官搭乘のうへ今期秋季演習施行の一帶に亘り愛國第二、第三の航空患者自動車巡行を擧行することになつた、途中の巡行日程は左の如くである

◇五日
午前八時　龍山發
同　九時二十分　水原着
午後二時半　烏致院着
同　四時　清州着（一泊）

◇六日
午前八時　清州發
同　八時四十分　淑井里着
午後二時半　忠州着
同　三時二十分　利川着
同　七時　龍山歸着

なほ各到着毎に一般の觀覽に供し說明することになつてゐる

函館線椿事
列車崖下に墜落し
遂に乘員二名即死

【函館電報】四日午後三時二十分函館本線砥威古潭、伊納間を留萌發旭川行貨物列車が進行中、左側上から崩落した岩石に乘上げ、機關車及び貨車七輛は右側崖下の石狩川に墜落、機關手及び助手は即死を遂げ同線は一時不通となつた

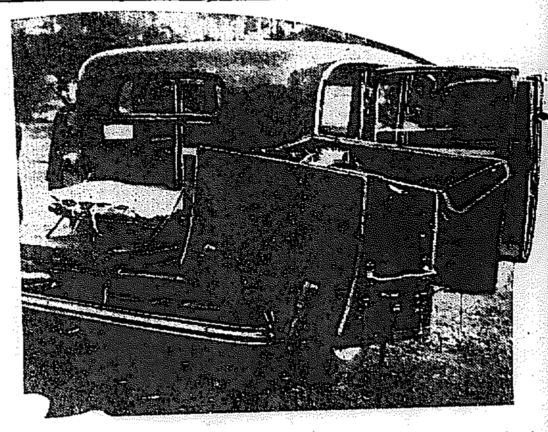

搜查本部に快報
各員小躍して喜ぶ

犯人逮捕と同時に各搜査陣は、その快報に狂喜した、兇悪逃走後當局は各員殆んど眠食も忘れんばかりの熱と意氣で夜に入つても今夜中に草の根を分けても逮捕せずんばと懸命になつてゐただけに農夫者やチゲに或は部落民に變裝してゐた人々は唯感激に狂喜して、御目出度うと口々に喜び合ひ刑動の京城刑務所、西大門署員の喜んでゐる様は實に感激なシーンであつた

逃走後は
支那に高飛
犯人の驚くべき自供

恐るべき脱走犯人黄萬鍾は驚くべき逃走の計畫を自供してゐるが一年前から逃走方法に就いて十分に考へてゐたもので、うまく逃走したら江原道で強盗を働き支那に高飛びするつもりでゐたといつてゐる、實は支那語も話せる男であつた

逮捕の上押送される犯人と犯人黄萬鍾の素顔（圓内）

歩兵第七聯隊（金澤）
發火.盛んに延焼中
師團司令部など危險

【金澤電報】四日午後七時四十分金澤第九師團第七聯隊第三中隊假炊事場より發火、火は見るく延燒し、同中隊長及び隊舎の第四、第七各中隊を燒き盡し午後九時第一、第二兩中隊を盛んに燒きつゝあり、同師團は目下富山方面に演習のため出動中で、留守隊が消火に努めてゐるが、附近には師團司令部、聯隊區司令部、市役所、醫院、第四高等學校、別格官幣社金澤神社、放送局などあり、危險に瀕し非常な騒ぎを極めてゐる、原因は目下嚴重取調べ中であるが判明せぬが、御眞影は出火と共に衛兵所に奉遷したので幸ひに無事なるを得た

漸く鎭火

【金澤電報】金澤師團の失火は午後九時五十分に至りやうやく鎭火した、燒失した兵舍は歩兵第七聯隊第一大隊第一、第二、第三、中隊の二階建兵舍を燒失しただけで階下は消し止めた

これほど嬉しい事はない
横山京城刑務所長談

逮捕と共に京城刑務所長を横山氏訪へば、逮捕狀況を報告する部下に取圍まれ乍ら感激そのものゝ面持ちで左の如く語つた

いや御心配かけやした、各方面をおさはがせして濟みません、しかし本件突發後私としては一刻も先づ犯人を連れ戻す事が何よりだと考へ、此際どうしても警察との連絡を完全にして犯人の逃走區域を擴大せしめぬ様にと、龍山、西大門各署に應援を求め、先づどう考へても犯人は延禧方面に居るものと確信し、此の方に全力を注ぎましたが、夜に入るも何等の手掛りもなく、それでも人事を盡して天命を待つ決意で、部下を勵まし、何んとかして今夜（四日）中にはと神に祈つてゐましたが、幸に至誠天に通じたものか熱誠な部下各員の努力と警察官局の後援に依り、かくも早く何等の事害も出さず捕つたのは只感激に堪へません、これで私は刑務所勤務中六回目の脱走犯人を出しましたが、全部四十八時間内に捕へてゐるので、その經驗から今度も今夜中には必らず逮捕出來る様な氣がしてなりませんでした、とに角今後はこの責めとして此の上は一層の注意を怠らないやうに努めねばなりません

發出夜今
〔第六回〕
全鮮競獵大會
日時●十一月六日
場所●京畿線水原以南
出發●（京城驛）
1十一月五日午後九時五分發（此の列車には特別客車増結）
2同　午後十時三十分發
3同　六日午前七時四十分發
歸途●十一月六日午後十時十五分京城驛着
（此の列車以外の歸途者は獵協者と看做す）
申込●1、2、の出發に限り京城驛でも申込を便宜受付けます
會費 ¥2,00
主催　京城日報社
後援　京城獵友會・京城鐵道獵友會・朝鮮獵友會・天狗獵友會・龍山獵友會

殊勲者—
篠田看守逮捕談

五尺六寸の大の男、犯人に最初組ついて逮捕した殊勲者、篠田看守は、包みきれない喜びに逮捕して犯人が抵抗した時受けた痛みを手で撫し乍ら

テツキリ間違ひないと意識した時は飛ついてゐましたが、一人と一人には少々の柔道を心得てゐても、或は今少し危險な目に會つたでせう友人が来てくれて助かりました皆が一致した賜物です、良い經驗になりました

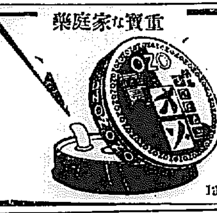

重寶な家庭藥
OZO
見本　此廣告切拔御申越次第
無料送呈
東京大森新井宿　オゾ本舖

城大生公判
次回は八日

（京城電話）京城帝大生を中心とした反帝同盟の公判は傍聽禁止の中に審理を進め正午休憩、午後一時再開、市川の審理を終へ平野の審理に入つたが、その半を終へ午後四時半閉廷した、次回は八日續行の筈である

滿鐵ラグビー戦
京師捷つ
四十對十四

四日午後四時半から龍山グラウンドに於て全滿鐵對京師ラグビー試合が行はれたが京師よく戰ひ前半京師2ゴール、2トライ、後半京師3ゴール、3トライ、滿鐵1ゴール、1トライで結局四十對十四京師捷つ

白羽丸坐洲

【上海三日發電】三日朝七時頃石炭八千噸を積み、大連より揚子江を下航中の辰馬汽船所屬白羽丸（八千噸）は、南京の下流四十浬の地點で坐洲、支那軍艦急行した

第二高女音樂會

第二高女は今五日午後一時から同校講堂で音樂會を催すが、プログラムは二十番に亘り合唱、獨唱、獨唱、ピアノ獨奏、ヴァイオリン獨奏、重四奏がある

淋病
治療と性病豫防に絶對權威
プラオンギン
ケンゴール

本劑は、前東京吉原遊廓吉原病院長佐藤榮先生が十餘年間多數の患者に實驗研究して、完成發表せられたる新銀劑にて、既に多數專門家の臨床實驗によれば、治淋劑としての最重要點たる殺菌、消炎三作用の度進的確にして、治療期間を極端に短縮し得たる點は、絶對に他藥の追隨を許さゞる處とす。而も殺菌力最も強烈にして〇、五乃至〇、八五（即ち尿道粘膜に塗布する程度）の極少量にて、使用一回毎にその効果驚くほどメキく顯はれ、洗滌挿入藥等の如く藥液と共に淋菌を後部に逆入する憂なく從つて副睾丸炎睾丸炎等の併發症を起す如き怖れは絶對になく、反つて之等を豫防し得る作用は最も本劑の賞讃を博せる處なり。
尚は本劑は性病豫防として使用するも、前記の如く殺菌力強烈にして事後數時間後の使用と雖も其の作用は絶對を期し得るものなり。

權威ある博士が淋疾患者の是非心得て置く可き自宅療法について必要な知識、日常の手當、藥法等を親切に書かれた「淋疾と其の治療」を今般送呈しますから至急ハガキにて直接發賣元へ御申込み下さい。

定價　二〇瓦入（約五十分）三圓五十錢　五〇瓦入（約五十分）七圓　八〇瓦入（約五十分）十圓
東京市芝區三田綱町　電話三田一六八五・一六八六
日東藥化學研究所
全國有名藥店にて販賣す
KS—3

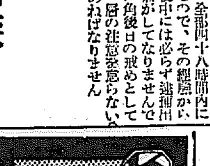

ATO
皮膚病にハウト

●頭痛にノーシン●

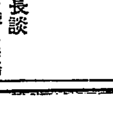

主効
聲の嗄れ
たんせき
咽喉の痛み
等ニ大効あり
よきこゑの出るくすり
音声家必携藥
美音錠
私共が小年愛用致して居ります美音錠は咽喉を潤し声音の疲勞を癒すばかりでなく音声を美化するに誠に有効であると信じます　松永和風
定價　武拾錢、五十錢、壹圓　光琳桜形容器付　五十錢
東京日本橋區米澤町二ノ一
本舗　吉田萬珠堂　振替東京三〇六
◎全國藥店にあり

エリミネーターよりも經濟ふ
フイリップス經濟眞空管
（呈説明書）東京銀座西三　フイリップス

書籍
新刊　古本
古書十萬より六十萬圓その他品揃山あり高價買入御照会お伺ひ申します
京城明治町二　金剛堂書店　電本三三七番

模範　自動車講義録
滿洲國承認記念割引締切迫る!!　定價三冊五圓五十錢のところ三卷三ヶ月卒業（内容見本無代）にて進呈す　價三圓（入學金不要）
公認　東京市蒲田區山王町
エンパイヤ自動車學校出版部

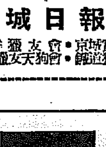

月やく　サシコミ外用藥
お困りの方は疲れる時に局部に藥をサシコミますと、使用者自身の體溫に依り藥がトケテ局部で作用を起し局體に少しも害なく、ヨクキク良藥があります、尿い手當が肝要です今スグ手紙で御申越し下さい、クワシイ藥の説明書を無代差上ます
奈良市小西町六〇　松葉園

特別案内
ばい毒　りん病　專門
京城本町三丁目電停前　電本三二〇六番
和田醫院

恩給　取引迅速秘密嚴守　前拂引一切無利子　立替保證御相談
京城府府町九番地　本二二六六番　旗丸商會

寫眞　銅版亞鉛凸版製版　御希望の方は明治町　白馬堂看板店へ　電本二〇六〇番

恩給　最も御有利に御相談に應じます
京城竹添町一丁目八二（西大門小學校裏）　長田商會　電光一八四三

恩給　立替年金御相談有利に　念の為め他店と御比較を願ひます
京城府古市町三五番地　三澤商會

貸室　七、八疊、四疊半、五、六　城南高等學校前下車南半丁、東半丁
光熙町一丁目二六六　光熙アパート

外務　社員招聘　府内其他各地駐在外務社員招聘
京城府谷川町一ノ一二番地　第一長生命保險相互會社朝鮮支部

養兎　前途有望なる大形白兎見分讓す

賣地　市内蓮建洞三〇二番地坪數三三三坪好適住宅地に御用之人は同地番内田中氏へ御照會

女事務員採用　二十七歳より三十四五歳まで本人來談
黄金町三ノ三四四　フレンド方　栗田

空間　四疊半、六疊、交通便　本町電車終點　約半丁（大和町上へる）　大和町住宅地内　旭陽館

店員入用　内地人二十才前後
鷲榮町二丁目　德本金物店

京日案内

諸印彫刻　佛像
京城府本町二丁目　千代田號

小兒科
吉田醫院
醫學博士　吉田得次
診察　自午前九時　至午後二時
漢江通十一番地（龍山郵便局裏）
電話龍山四八番

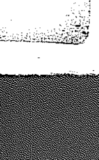

アファインゴム
入月につかず心持ちよく背を高くし歩行も樂です
甲品 ¥4.70　乙品 ¥3.40　普及品 ¥1.80
（足袋用・靴用の二種）
東京小網特約店
京城長谷川町
高野製作所

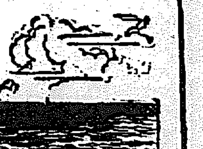

青春哀歌 (40)

群司次郎正 作
野崎文三 畫

壓迫（五）

「嫌よ！ お兄樣。そんな變な目をしちや——」と、澄子は頬を赧らめながら云つた。
「あつ！ 僕が變な目を——？ よほど、お前の目の方が變だよ」
と、澄子の羞恥んだ目を指差した。
「もう澤山だわ。そんなと——」
「はははは——今のお前の心に思ひ當つたね。山羊さん」
「嫌だわ。からかつちや」
彼女はつんと取りすまさうとしたが、それでは折角の話も氣まづくなるにも限らないと思ひ返して彼女は急に微笑を浮かべた。
「ねえ、お兄樣。そんな話は拔きにして下さいな。お願ひですわ——したいの何も彼も——。そして、これからどうしたらいゝかお聞きするのだわ——」
「はゝゝ。謝罪とは隨分、しやれたね。成る程、おやらしいことをするね。結局、自分の爲に合はないとなるとね」
「本當に、私、もう堂から突き放されてしまつて——力に頼むのはお兄樣だけよ」
「岡田君が居るぢやないか？」
「…………」
「岡田君は當然だと云ふんだね。だが、澄子。僕は本氣で云ふが、そんな詰らない觸みになんかして貰ひたかないが、これも行きがかり上、止むを得ないし、兄としてみれば、打つちやつておくこともるわ！」
「はははは。人間もそこまで徹底すればいゝさ。都合の惡い時には非難し、都合がよくなると歡迎するしね——」
「もう、そんな皮肉なんか仰有らないで、本當に放蕩さんは何處にみられるか、敎へて下さい」
「敎へやう。——だが、それが、保證の限りでないよ。兎に角、今夜、病院の人達と一緒に、山登りをする筈になつてゐたところが、あまりに長時間泳いだためか、あの夫人がすつかり疲れたと云つてね、日延べをした譯さ。それに、どうしたのか、急に岡田君が、今夜は踊りたいと頻りに云ふのだから、僕も連れて行つた譯さ。先生一人で踊ずのも惡いと思つて、今、岡田君と一緒に歸つて來たよ。然し、踊つて來たのは來たが、今、丁度あの二階にゐるやら、或は便所にゐるやら、それとも窓から首を出してゐるやら、保證できないね」
「また、そんな詰らないことを仰有つてるわ」
「兎に角、行つて見ろ。怖いなら僕が送つて行つてやるから——」
「いゝえ。私、一人で行くわ。でもお兄樣。お願ひがあるの。裏門を開けておいて下さいね。また、お父さんに閉められちまふから——」
「いゝとも。可愛い妹のためだからね」
純一は顔を掩すつて笑つた。

——本當に私、今迄のやうにからうして來られて呆然と出來ない立場になつたのよ——」
「と、云ふと？——謝罪でもされたと云ふのかい？」
「えゝ、さう、さうよ」
「して、どうすると云ふんだい？」
「放蕩さんにお逢ひして、お詫びできないね。然し、お前は、いつも剽輕など云つて僕を矢鱈に非難してゐたが、こんな場合に、僕が弘法大師のやうにまぢめで、むつつりした男だつたら、僕へ兇でも多少氣兼ねをして、僕になんにも相談も出來なきや、打ち明けることもできなかつたらう？」
「ですから、今では、感謝してゐ

將棋新手合（六）

（駒は九五歩迄の局面）
左落 於京城府本町 鳴呂木將棋所
△六段 山北彌三郎（千葉）
▲四段 志澤 春吉（新潟）

指手 田北山氏の陣形 志澤氏 桂香歩
△七六桂 ▲同 香 △同 金 ▲五八桂 △八四香 ▲七九桂
△八七香成 ▲同 桂 △八六銀 ▲九六馬 △八七銀 ▲同 馬
△同 金 ▲同 玉 △五八飛 ▲同 金 △六九角 ▲七八歩
△七五桂 ▲七七玉 △五八角成迄にて山北氏の勝

瀧呂木七段講評 （上手）七六桂と飛び、飽迄闘玉頭を脅迫するのは隙攻め戰法の意味で良い手である（下手）五八桂と打つて防禦するのは卒いが、已むを得ない受け手である（上手）八七香と成り捨て、闘玉へ必至の網を狙ふのは厳しい攻め手である

映畫ファンへのレポート（三）

記者

サテ松竹はバラ〳〵事件の雲行き危ふしと見て『殘されたお藥ちやん』の撮影はとり止めとしました。いづれ他社にも中止が出るでせうが、斯うふものは出來るだけ少い方がいゝです
×
蒲田の『瞼の一夜』はあまり當鑑館ではパッとしないやうです 出來不出來よりもポスター、ヴァリュウが乏しく、地味なのが損なんでせう。瞰て面白いといふことは不可解の條件です、興行映畫に於ては問題です
×
スターシステムは日本ではまだ命脈を保つてゐますが、これは映畫界のあらゆる部門、又は條件がスターの人氣程のプロバビリティがない證據です。早くいやアなつとらんのですな。早い話が大會社は例外としてもいゝですが他の多くはスターの人氣だけを資本にしてゐると云つていゝです
×
いゝ例が不二映畫です、厚昭、時彦、稔といへば大體に於てユビオリのスターだといふことは無條件賛成してもいゝでせう。その不二映畫が資金難でナカ〳〵映畫は出來ず、出來ても市場を持たない惱みで收益不足に陷入り、日活のようなスタア拂底の會社があつてもオイソレと提携のつかんのけ事故でせうか
×
いろ〳〵七面倒な理由をヌキにして申せばスターが資本で、スターが重役だからです スクリーンアイドルとしての時彦、厚昭、稔らしいです。株式會社を作つても事業家としてのファンは持てんない。ツマリ人氣の貨幣價値が減つて困るといふリックになるデス

ラヂオ 十一月五日（土）

午前八時〇分 ラヂオ體操（A）
同一〇時三〇分 氣象通報
同一〇時四五分 料理獻立、日用品價格、鮮魚卸相場
同一一時五九分 京城府廳水産市場發表 正午の時報、ニュース
午後〇時三〇分 經濟市況 伊藤和助
同一時一〇分 家庭講座 課菜と果實の冬期貯藏法（二） 京城農業學校 江口 爲陽／金 雄球
同一時五〇分 運動競技（A）
六大學野球リーグ戰試合狀況
同四時〇分 ニュース、公示事項
同五時四五分 職業紹介事項、當夜のプログラム發表
同六時〇分 童話（朝鮮語）不思議なお客さん 李 元 圭
同六時二〇分 子供の新聞（A）
同六時二五分 ラヂオ唱歌 四年生五十二 京城女子高普學校々長 辻 寛重
新滿洲國のお話（二）
同七時〇分 ニュース、公示事項 翌日のプログラム發表
同七時三〇分 講演 東邊道匪賊討伐從軍談 朝鮮新聞社記者 池田 徹
同八時〇分 ピアノ・ヴァイオリン二重奏（B）變ホ長調ソナタ作品第二番 サンサーンス作曲 ボコ・アレグロ・ビウ・トスト・モデラート ケルツオ・ヴ アチエ アン ダンテ アレグロ・グラジオーゾ・ノン・プレスト
ピアノ レオ・シロタ
ヴアイオリン アレキサンダー・モギレフスキー
同八時三〇分 和洋合奏（B）新興滿洲（北陽） 唄 一平／同 梅ゆき／同 梅金／三味線 三郎／同 衣
同八時五〇分 滿洲講談（A） 内田馬之助 第一席 桃川若燕
同九時三〇分 時報（A）
同九時三一分 蒲洲より 引續き 氣象通報
同短歌と俳劇調 一、短歌二、祝橋傍中『我身の過』舞台演中『羅馬歌』俳劇調 歌 松竹／手 金 関

琵琶と淨瑠璃の夕 五日草津温泉にて

朝鮮文藝社では五日午後六時より新町入口草津温泉において第二回『琵』紙經醫普慶會を開催すると

トピック

五日から封切東寶クラブ上演々目は東活時代劇大井正夫、阪東太郎、宮城龍枝主演、岡次郎多そこのけの爆笑劇『珍東紙くづ劍法』及び富國映畫超特作現代劇高木永二、水原洋一、正邦乙彦、岡島艶子外オールスターの『情熱の波止場』並にパテー社無聲版ツイリアム・ネイル氏監督、チヤールス・レイ氏主演冒險猛闘大活劇『渦流渦卷く』以上三篇、何れも堂々たる一粒撰の名篇揃ひであるが入場料は中學小學生十錢の大衆料金だと
〇
二日より東西二大名畫の豪華週新興キネマ超特作時代劇、河津清三郎、結城重三郎、松浦築枝主演『戰雲三日月黨』十一卷▲パラマウント超特作全發聲映畫、巨匠エルンスト・ルービッチ氏監督、モーリス・シュヴァリエ氏、ジャネット・マクドナルト主演『ラヴ・パレード』十二卷を上映すると
〇
一九三三年は樂聖ワグナーの五十年忌に當るので其の記念映畫製作の計畫が各方面で立てられてゐるが先づ第一にボストン映畫社がワグナー映畫を製作する旨發表した
〇
メトロ社では今度倫敦のサウンド・シティ社と契約を結び映畫六本の製作を依頼した、サウンド・シティ社はシェッパートンの同社スタヂオに於て來年二月迄にこの六映畫を完成する事になつてゐる
〇
佛蘭西の小映畫社で面白いものを作るヴァダル・デラック社は來シーズンに四映畫を製作する事になつた
〇
今から卅年程前のこと當時若手のヴォードビル役者として知られてゐたジョージ・コーハンがフィラデルフイアの舊報館道に五十仙のチップをやつたがそのボーイは感激しながら自分も俳優になりたいと語つた。コーハンは『紐育へ來るなら世話してやらうか』と答へたがこのボーイこそ現代のジョージ・バンクロフトである
〇
パラマウント撮影所の屍體置場の外國人が登錄されてゐるが一番多いのはフランス人で男一八二人女一三五人、以下主なるものは左の通りである
スペイン（男一五六、女一四六）ドイツ（男一八六、女七一）イタリー（男三八、女一三）
〇
大每東日紙上に連載の直木三十五氏作荒り罪と共には新興キネマで映畫化權を獲得してゐるが都合により入江プロが正月御として發表する事になり既に木村千疋男監督は多分蒲田の清水宏氏が當る筈、又相澄者も入江プロ專屬の俳優を當てる方針で入江をはじめ浅井一郎、新入社の見明凡太郎の外に部合に依つては日活時退社した島耕二、瀧花久子等の出演を見るであらう
〇
白井信太郎氏の乘り出しに依つて新興から下加茂に關係の圓谷五郎監督は河津清三郎主演で『國と十手と巾着切り』に着手した。カメラは三木稔、河津の巾着切りが期待される
〇
松竹京都衣笠貞之助監督の『忠臣藏』は目下のセット撮影中だが愈よ近く討入シーンを撮影の豫定、然し準備を進めてゐるが吉良家表門は撮影所脇空地二百坪の所を借り受け過日來より豪華なセット建設中で完成次第夜間撮影にて討入振りの大撮影をする筈
〇
河合映畫の小澤得二監督が『呪ひの宿命』に次ぐ作品として水野一郎原作『曉色（假題）』『曉を行く』の撮影を鈴木英二カメラで着手した。薄命なる一女性の心を唱ふ新作品で近頃めき〳〵賣出して來た北見禮子主演内海聰子、根岸二郎、根岸英三、東大寺一郎等が助演すると
〇
『白銀の亂舞』で指導師に扮し山岳スキーをあざやかにやつてのけたランチナー、リムルの二人はアーノルド・ハーゼンクレヴァー・ハルトヴイヒと共演しアーファ社ゾーカル・プロダクションに於てスポーツ映畫『エンガディンの冒險』を殆ど完成した、同映畫はファンク博士の原案になるものでマックス・オーバルが監督してゐる
〇
メトロ社が『ターザン』を製作して非常な好評を博したので各社でも水泳映畫製作に色氣を見せ、ロサンジエルスのオリムピック選手中から第二のターザンや女ターザンを選ばうとしたが仲々都合よくゆかぬ、仕方なしに各社でカナダの水泳選手ボップ・ハロンに目をつけ取り合ひを演じてゐるがこれ又仲々話がまとまらない

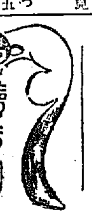

讀者欄

▲御字に堪能な内地人青年を探がして居ります。朝鮮人で文字に堪能な内地人の就職口を探してゐる方があれば... ▲退職教官（仁川）一四二加田）▲歐陸ヴオーカル・リサイタルのプログラム御發り下さいました方に御住所存じませぬまゝ當欄にて厚く御禮を申上げます（吉田貞子）▲廿一日午後夕刊子なく淋しい御夫婦拜見致したく存じます、當才女ましたら差上度存じます（忠南四三六）▲龍山四年生にて御申越しひます（新町一ノ九一）▲中なつて居た四年生注意せよ（注意生）▲市内第一高普當局の十月三十日に於ける失態を聞き憤慨の至り此の事を執る當局に於ては十月三十日迄に是非多くも五大節の一つである明治節にも拘らず武く當日に至りて派遣し當日午前運動の爲め登校せしめ成ひは面接の生徒指導に奔走せしめ或ひは面接等に掲示通告する等により御趣旨を無視して日午後になつても式を擧行したりと云ふ事は其時に於ける學校當局の御處置は實に遺憾なり
▲鹿兒島縣の御方で靜岡縣出身の方に對し何處に居られますか（鹿兒島）▲ブラジルに移住したき方へ政府より補助はしてくれても決して行く所で無い、私共は南米ブラジルに住み彼の地の事情をくはしく知つて居る、誠に良い事のみじめなものだ、此の世の地獄だブラジル より成功して歸りし者一人としてなく政府よりの補助は寄せんと思ふべし 思ひ止まる方に 彼の地米移住した者
▲武官〇〇試驗に於て化學を合格なされた方で何者か右氏に『無機化學』御不用の方はお讓り下さいませんでせうか（苦學生M・A）▲今年の勤營金前にをられた林鐵三郎一度お會ひしたし（去る朝鮮への者）▲愛國獻納のため必要なのですが何方か高等科一年及二年用の國語の讀本を御讓り下さる方はありませんか（元町一ノ八九福山生）▲簿記を修得したき者です京城に簿記學校がありませんでしようか（簿記修得希望生）▲明治四十一年舊正月十六日は陽曆の何月何日に當りますか、御存じの方は讀者欄で御教へ下さいませんか（仁川S・T生）▲當方三十五歳の男今年度に死去され間く間數して居るので年齡を問はず寄り呉れる女の方で同情下さる方お申ひ申し上候へ（三十五歳の困る男）▲私はセキズイカリエスにかゝり醫師の爲め毎日泣かされますどなたか此の病氣をとめる良き藥や療法
▲成北に行かれた皆の國領とつていらつしやいますかと心配致して居ります お心にそまない事がありましたら何卒お知らせ下さいませ（病告生）▲私はお手紙だけは下さいますでせうがお手紙を出して下さる様に（弘子）▲私は生來馬好きで郊外に居はれたし八日夕刻の三十五才女様住所氏名御知らせ下さい御逢ひ致し度存じます（吉田町一丁目電本三七六六）▲私は二十八才の女ですが生來健康だが不足して居るのに身體がヤセ勝もと兇を敬へて起き居つても好なかつた 醫師の方々 ▲成る人に教へて頂き 脱ひ病 敵へて聞き正すまで 三ヶ月半位で ましたお陰で中正で 好き事もなく 私の方は 病氣も良くなり 不思議な程に 教へて頂きました御禮を 方に私のやうな人が困つて居りますから一度御用の節は御立寄を願ひます（大和町官舍の松下）▲御話の方には無料でコツでなやむ女様なをして上げます（吉野町一の九一弘中）▲中學上級生位に算用出來る御方に無料で算用 小倉 御親切な方は 新らしき品何方にても御差上げます御宅まで御出で下さい（旭町二ノ一九番地 三二十鎌方）

演藝案内

大正館 電本八七三
十一月二日より新興映畫界を総括する時代劇
新興キネマ超特作時代劇 新興キネマ蒲田特作獨得ナセンス
原作 伏見冕 脚色 池田忠雄 監督 加藤紀八郎 出演 竹信夫 千葉千代子 主演
娘の好きな
パラマウント社提供 特作品 太陽日活映畫
スキピイ パーシイクロスビイ氏 ノーマンタウロウグ氏 ジヤツキー・クーパー、ロバート・クーガン君等の共演
スキー
この一篇の名畫にも似た少年の世界を明るくほのかに描いた傑作の一幕に於ける世にも素直な子供の心を持つ子供の心と大人の愛が描かれる大いなる苦心の作品
浅草松竹座 オールトーキー 情人 松竹キネマ超特作全發聲映畫
原作 構成 池田義信 岡田嘉子 若水絹子 菊池寛
オールトーキー 情人
新入 大日方傳 入社第一回出演
京龍館 電龍三
五日より 東京大井町十三番 小泉生一十錢 入場料
東亞キネマ 映畫 新劇
線の地平
大井正夫 鈴木澄子 主演

中央館 電本三〇一四
マキノ 時代劇 新興キネマ太秦撮影所作品
二日より特別大公開 新興映畫 超特作 河津清三郎 結城重三郎 松浦築枝 主演
戰雲三日月黨 全十一卷
パラマウント映畫 超特作全發聲 エルンスト・ルービッチ氏監督 大オペレッタ映畫 モーリス・シュヴァリエ氏 ジャネット・マクドナルド嬢 共演
ラヴ・パレード 全十二卷

喜樂館 電本五九七
十一月三日より特別大興行
日活太秦特作時代劇
薩摩飛脚
大河内傳次郎 主演

東亞倶樂部 電本二三三七
五日封切 東活 時代劇 小兒生十錢 入場料
紙屑劍法 大井正夫 阪東太郎 宮城龍枝 主演
情熱の波止場 高木永二 水原洋一 岡島艶子 主演
濁流渦卷く チャールス・レイ氏主演
山岳の俠勇
三人吉三 新興映畫 時代劇
地獄の眼鏡 東洋の武俠團

浪花館 電本二二〇
十一月五日から 秋季淨瑠璃大會

京城演藝館 電本一五一四
合同大一座
雲井一聲、菊一文字
雲井一太郎 吉田三久春 都一亭文教 京山一喜字 雲井一聲

朝日座 電本三三八
十一月四日より 女捨丸 大一座

仁川出帆豫定
特等 金三十錢 特等 金二十錢 小人 金十錢
仁川 鮮航同盟會 仁川支店

顏面と 肌膚と 毛髮の
ミツワ石鹼
品質純良中性である事
除垢力強く刺戟なき事
溶解性が適度である事
泡沫立ち細く豐なる事
使用中途に溶崩れぬ事
溫雅な芳香を有する事

斯る性質の石鹼は優秀な洗料ですが、中には刺戟が強く、溶崩れ易く、或は泡沫に力がなく大きくて粘り、洗流すとヌラ〳〵して落ちが惡いものなどがあります。斯る石鹼は肌膚を損ひ易く、美容に適せず、殊に化粧をする肌膚には絶對に適當致しません。

作用は緩和で 除垢がよく
ミツワ石鹼
後に石鹼分を 殘しません

經濟第一
泡沫立ち豐に、芳香は溫雅用心地爽に終ひまで變りなく、同じ調子に用へて中途に溶崩れず、三倍保つ瞭る德用品

能率的な美粧料
素晴しく附着と伸びがよく、明るく冴えて如何にも麗はしく個性美を生かすお化粧が出來ます新時代の白粉は、チタニウムを主體に特殊の成分を配合したサーワ白粉であります。肌の荒れないミツワ石鹼で洗ひ整へただけの肌膚で、簡單に美しい化粧が出來て、保ちのよいこと恐くばかりですから、何處へ御出掛になつても、途中で折角の美しさが褪せる心配はなく、又白粉焼けせず、完全に無鉛無害の美粧料で肌膚を根本から美化しますお化粧の第一義とも申すべき白粉であります。

不斷の品質向上の爲ミツワ化學研究所にて日夜科學的研究に盡しつゝある主要なる技術家諸氏
理學博士 小泉 勘氏
藥學士 河村正隆氏
工學博士 三澤次郎氏
工學士 野中正夫氏

本舖 東京 丸見屋商店
K.17